盛京時報

晚刊

三月九日發行

本報價目本埠每份每月一圓四角（國幣）外埠郵費在內每份每月一圓六角（國幣）零售每份六分（國幣）
廣告費五號字每行十一字一日貳圓（國幣）長期另議
發行人　染谷保藏
編輯人　菊池貞二
印刷人　東光明
奉天隆固町第九號
發行所　盛京時報社

新政權國旗已略定
象徵新生中國
旗上附反共和平四字

【東京九日電】關於中國新中央政權國旗、曩自青島會談以來、汪精衛、王克敏、梁鴻志三巨頭間、進行協議、據現地確息、近已漸告內定、蓋象徵新生中國之新國旗、在從前之青天白日滿地紅旗頂上、附以大書『反共和平』四字之黃色三角形布地、斷然表示反共和平之態度、此新國旗、於近將舉行之中央政治會議、正式決定、在新政權成立同時、制定爲新中國使用之國旗、

等中國人、唯對再建設乃至復興中國、歡迎外國資本也、

日絕對支援新政權
將發表重大聲明
特派大使人選下週內可決定

【東京八日電】當新中央政權成立、帝國政府當以此爲機會、派遣特派大使、由米內首相入選中、目下以首相之一流人物爲目的、廣田弘毅、平沼騏一郎、阿部信行等三氏爲最有力、於下週內、可見決定、前此汪精衛在最近舉行之中央政治會議前、關於樹立新政權、發表重要聲明、日本政府、乃與此呼應、由米內首相發表重大聲明、向內外表明日本對華方針、至其內容、乃以會於一月八日所決定之日華國交調整基本方針爲基礎、宣明具體的處理事變方針、明示絕對的支持新政權、發表之時、當在下週內、

日華親善聲中的南京熱鬧情形

爲確保東亞和平
反對渝府借款
江亢虎向羅總統發電

【上海八日電】前與汪精衛氏之和平救國運動呼應奔走之中國社會黨領袖江亢虎氏、關於最近美國政府對重慶政府允許二千萬弗借款之消息、六日對羅斯福大總統發如左之電報、要求取消該借款案、

據新聞消息云、貴大總統以美國輸出入銀行對中國允許二千萬弗之借款、對該借款雖重慶政權歡迎、但中國民衆極端反對、因中國民衆希望和平、該借款則爲使戰爭延期者、倘美國以保持與中國傳統的友好關係及對遠東紛爭以嚴正中立之方針爲目的、美國政府即應抑制對重慶借款、方可停止大規模之殺戮、確保東亞之急速恢復和平、我

芬總統訪柏林
協議和平問題歟？

【柏林八日電】德國對於蘇芬兩國之和平交涉、果極力從中斡旋否、殊堪注目、當此時節、芬蘭大總統史賓夫德氏、突然搭飛行機赴柏林、該氏在芬蘭公使館稍憩後、訪問李賓特羅甫外長、衆信該大總統之會見李賓特羅甫外長、乃關於瑞典政府調停下之蘇芬和平交涉問題、有所協議、該氏繼復探詢希特勒總統意向後、更豫定於九日與李賓特羅甫外長堂堂赴羅馬、以求意大利政府之意向、惟此芬蘭總統突然訪問柏林、頗使此間外交界注視不已、

提高興安行政水準
決擴充省旗機構

【新京專電】政府自建國以來、對蒙政策之根幹、置於漸進的保護教化政策、於暫定的劃分國內純蒙地帶、遂行特別行政、銳意注意於政治、經濟、產業、文化之向上發達、以使自歷史的地理的環境時代之進展落後之該民族、與國內他民族向同一水準昂揚、使之漸次自特別行政型態向一般行政型態轉換、近時隨同該地域民度之顯著向上、有將現興安四省省公署及包含省外四旗之旗公署、加以整備擴充之必要、對之加以本格的檢討、政府督勵興安局地方處急於作成原案、此現地行政機構整備重點、以一般各省公署機構與旗官制爲基準、充分加入該地域之特殊性、使其行政機構提高、與一般省旗爲同一水準、在省公署將東西南三省之現總務廳廢除、新設省長官房、於東省新設警務廳、於西南兩省新設實業廳、更將東西南三省之民政廳改稱民生廳、各廳分科、與省公署側折衝後、應現地狀況而規定、依本機構改革、東北兩省、爲官房與二廳、西南兩省、爲官房與三廳、一方代旗公署之現行旗制、制定旗官制、因之國內全旗被統合爲一旗官制、從此職制改正、與中央有活潑之人事交流、同時旗官制之制定、使單爲吏員之旗公署事務担當者、依人事行政之明文化、開將來登用之途、於機構改革後、行政之圓滑化、蒙地振興之將來、殊堪刮目待也、

日軍對潮汕殘敵
開始殲滅戰

【汕頭八日電】日軍對於潮汕地方一帶之殘敵約二萬、自七日拂曉開始大殲滅戰、即田浦部隊精銳、七日拂曉、由○○出發、攻擊潮州西南六十粁青龍山一帶之吳德澤麾下第六豫備師九千、擊破利用天嶮之敵軍、八日午前八時半、佔領青龍山、一方與田浦部隊協力之青島部隊、自八日拂曉、攻擊菴埠西北桑浦山及下埔山附近之華震中麾下獨立第十九旅約八千、是日午前八時、早已佔領附近一帶之高地、使敵軍向西方潰走、

南寧敗績敵軍將領
均受相當處分
白崇禧等亦將受罰

【上海八日電】茲據重慶來電、前在南寧、賓陽及武鳴方面之戰鬪、蔣介石氏遭受豫想以外之莫大損害、因此蔣介石於上月二十二日、在柳州附近、會開首腦會議、聽取詳細之戰爭經過後、復協議其後對策、以蔣介石爲始、出席各將領、否認敗戰之事實、乃出於不得已者、結果、認爲白崇禧及陳誠爲該方面作戰之最高軍事責任者、應予相當處分、又張發奎爲第四戰區總司令、亦被問責任受處分、第三十七集團軍總司令官葉肇、置軍務會議處理、第卅八集團軍總司令徐庭瑤、予以免職處分、此外各軍長師長等、均受相當處分、或置軍務會議、

德外長訪意

【柏林八日電】德國政府、關於李賓特羅甫外長九日午前由柏林赴羅馬、與莫索里尼總理及齊亞諾外長會談國際情勢之旨、於八日夜發表、豫定在羅馬短期間滯留、

確立國軍新教育方針
教育令將公佈
治安部擬開部隊教育者會議

【新京八日電】隨同國兵法之施行、國軍之新教育方針、根據前在軍官區司令官會議所明示之新建軍大綱、施行全面的刷新、軍隊教育令、亦豫定於本月中公布、此次之教育方針、乃以教育令所明示之前進計劃爲重點、作一貫之精神教育、確立有統制之教育方針、如此不特可以一掃從來之弊風、同時向國防體制邁進之國軍根本的推進力、今後之整備增强、亦得劃一新階段、治安部當局、對此新教育方針、於教育令公布後、將於十七、八兩日假該部之別館順治路會議室招開各部隊教育主任者之會議、作新方針之指示、

瓊島日陸海空軍協力
開始大掃蕩戰

【○○八日電】日陸海空軍三位一體協力、大掃蕩海南島抗日軍一萬數千、已以本月四日爲期、全島到處展開、陸海軍精銳、冒百數十度之炎熱、迭日續行奮戰、節節擴大戰果中、與海軍部隊呼應、開始掃蕩敵軍蟠踞地帶瓊山、安定、文昌及澄邁等各縣下殘敵戰之陸軍部隊、自四日至七日間之戰況如左、

一、澄邁地區　沿澄邁縣下之南渡江左岸、迂迴南方之谷口部隊、與由澄邁縣各方面開始行動之林部隊一部呼應、節節覆滅遊擊隊共產匪之根據、現北進中、

二、瓊山地區　林部隊與他一部海軍部陸戰隊協力、在瓊山西南方十八粁新興市方面、冒密林溶岩地帶之不利困難、與頑強抵抗之敵軍有力部隊、在炎天下展開猛烈白兵戰後、使之潰走、又芥部隊與沿南渡江岸南進之神田部隊揚携、對於瓊山南方四十粁之舊州山嶺周圍及甲子市附近蟠踞中之以馮白駒爲首領之共匪及楊永仁指揮之瓊山遊擊隊、與以徹底的打擊、

三、文昌地區　香木部隊、追及文昌縣南方敵軍、徹底的覆滅僞縣長于學新麾下遊擊隊及林鎮指揮之保安隊十一團、

在日華合作原則下
實行統制經濟政策
新政權謀樹立經濟再建計畫

【天津特約訊】汪精衛氏所指導之和平建國運動、隨新中央政府之產生、即可正式開始展開、此項運動之目的、在政治方面、如汪氏屢次所云、在保全中國民族之獨立與主權之完整、從而得以使中國能分担建設東亞新秩序之責任、在經濟方面、就汪氏左近之所論、新政府將來所持之經濟政策、似將以動員國內人力及物資、利用第三國資金與技術爲基幹、在中日經濟合作原則之下、實行統制式的計劃經濟、一擲從來追隨歐美之自由主義、其大要如後、

中國經濟

較之現代東西各國、本極落後、因之整個國力、亦呈現極微弱之狀態、殊爲不可否認之事實、而兩年來之戰爭結果、更使事態惡劣化、去年度之二億元以上之入超、已將此種狀勢反映無餘、因之當此新中央政府成立後、其當面最緊急最重要之任務、實爲計劃經濟之確立與大規模經濟的再建、所謂計劃經濟、爲自由主義放任經濟政策之相對物、同時亦可解作統制經濟、此種計劃經濟、乃至統制經濟、確爲增進國力之有效方策、在世界史上、殊不乏明證、戰前之德國與日本、及最近十年間之德、日、意、蘇聯等、均爲其好例、蘇聯五年計劃、由種種點上觀之、自不能認爲滿足然後計劃會使蘇聯由落後的經濟國家、轉化爲繁榮的經濟國家、爲不可否定之事實、此次中日事變、日本不待外資之援助、即能舉二百億以上之

龐大戰費

并更支出百餘億元之生產擴充費、不得不謂係計劃經濟之所賜、中國經濟現狀、可比之六十年前之德國、明治維新時代之日本、及革命後之蘇聯、當時以上諸國、較採用自由放任經濟政策之英法二强國、相差甚遠、但不久即能躋於并駕齊驅之域、此實値得吾人考究也、由大局的見地、中國經濟之再建自以恢復并增進農業生產爲重要、但中國之工業化、亦不可忽視、爲助長農業之恢復、促進工業化、新政府應採用如下之諸政策、即（一）動員國內資源、（二）實現中日經濟合作、（三）利用外國資本及技術、關於人力與物資、中國均極豐富、僅資本缺乏、如新政府能獎勵國民貯蓄、使一切遊資、均流入生產部門、資本不足問題、當可解決一部、至關於

中日合作

日本自近衛聲明以來、再三聲明尊重中國主權、故吾人以爲日本不但不致實行經濟的獨佔、且必能對中國與以金融及技術上之特別援助、關於第三國之資本與技術之利用、在遂行中國經濟的恢復與再建之巨大的任務上、吾人認爲殊屬必要、但對經濟侵略、則爲反對、自不待言、吾人非但歡迎外國之技術與金融上之援助、且對進而修正前國民政府之方策、在中國主權不受絲毫侵害之範圍內、吾人且將以有效之方法、誘導外國對華之投資、總之、中國今後經濟再建之成功、完全有賴於吾全體國民之一致努力、與友邦諸國之協助、當此新中央政府成立之前後、吾人對全中國國民與友邦諸國民協力之寄與、不勝期望云、

殲滅附近敵軍
日軍堂堂入中山城

【中山八日電】在海軍直井、士井兩部隊協力之下、於中山縣東側地區敵前登陸後、由淤泥地帶進擊之陸軍遠藤、野口、若松等部隊、七日黃昏達到中山縣城東方約四公里之高地一帶、又吉武、川島、宮澤等部隊、在海軍村上部隊之協力下、六日晨、於中山西側地區疊石附近、敢行敵前登陸、向東北方猛進、七日黃昏、開到中山縣城西方約四公里之高地一帶、由東西構成環月型之包圍陣、對此呼應、於東方海上、有直井、士井海軍部隊、共由東北兩方面遮斷敵之退路、於是完成包圍陣、到處捕捉殲滅陷於大混亂之敵後、乃殺入中山縣城、八日上午十時、各部隊相繼開入該縣城、於十時半、某某部隊主力、亦堂堂入城、如斯抗日之巢窟中山縣城、復翻飛日章旗、

郵局長會議閉幕

【新京專電】郵政管理局長會議第二日、繼續昨日、於八日上午十時在交通部會議室開會、經各科長、關于以下各項、有所說明、

一、企劃關係、
1、現狀整備、
2、從業員之給與改善、
3、郵便料金改訂、
4、共他、
二、電政關係、
1、本年度重要企劃事業、
2、在郵政管理局之電政業務運用、
三、1、郵政儲金與貯金部之關係、
2、儲蓄獎勵、
3、其他、
四、1、保險事業運營、
2、團體生命保險制度、
3、其他、

對此由地方側管理局長同副局長有所質問、於下午五時半、本年度管理局長會議、已告完畢後、繼續出席於中銀俱樂部之懇談會、

晉軍竟敗績
閻朱決戰已迫眉睫

【太原八日電】山西軍一對共產軍之武力衝突、已在山西省西北部黃河沿岸地區展開、其導火線、即由於無意味之對峙、遂發展一大武力衝突、據達到太原之報道、第八路軍第百二十師三百五十九旅、及續範亭所暫編之第二師、（兵力一萬五千）已將擊滅塞北地方區河曲巡檢司附近待機中之山西軍、保安第十一區特設專員白志岸及該第十一區特設專員楊集賢所率領之保安隊、自二月初旬開始北上、接此情報之閻錫山、爲對井德泉之騎兵增援、乃向該地急派三個以（兵力一萬二千）、十三日在巡檢司一帶、此二大軍遂開始正面衝突、激戰結果、井德泉楊集賢、白志岸等之各部隊、皆一敗塗地、向黃河西方沙漠方面敗走、當此之際、閻錫山對朱德最後之決戰、亦迫於目睫、此二者之大衝突、至爲各方面所注目、

華北憲兵隊抵寧
擔當警衛重任

【南京八日電】爲新中央政府警衛根幹之中國憲兵隊一個大隊、由白隊長指揮之下、八日由北京抵南京、擔當護衛要人及警戒治安之任、

決戰機運成熟
西北赤軍動向堪重視

【北京八日電】晉北共產軍與山西軍之對峙、因兩軍兵力之移動、戰略隊勢之整備、使大決戰之危機、漸行成熟、一方事變勃發以來、徐徐東進之蘇聯赤軍勢力之動向、極堪注目、惟現在西北之蘇聯軍兵力、據云有駐屯蘭州之狙擊兵並機械化部隊約六千、及戰鬪機四個分隊、其他不過配置於程潛之西安行營以下第八第十兩戰區之參謀技術將校團而已、故對於山西省西北之中國共產軍支持、似爲不可能、事態若發展至國共軍全面的衝突、則恐中央軍之駐屯地區擴大、且近來屢屢發生蘇聯將校虐殺事件、豫想亦有再發生之可能、因此蘇聯若此絕對於重慶之援助、即有發展之可能性、且導事態於意外之發展、

晚刊一大張半

青春艷麗的
絕美花朵
是開在健康
人家花園

人身所賴以養生者、精血也、故精血充裕、則精神康健體壯身强、百病消除、若精血虧耗、則身體體弱、百病叢生、凡體質不强之人、若無補血生精之品培之補之、終無强壯之一日也、「補爾多壽」之主成分、乃與人身精血原料的造血素、是同一組成異曲同功之品、故服之能增生新鮮血液、補充消耗精力、健强虛弱體格、却除所有之病疾、調和婦女之經血、艷美人之肌膚、得到愉快之精神、永保潑剌之健康也、藥分五種、各有專效、對病擇藥、任人自由擇服也。

株式會社 滿洲藤澤友吉商店
奉天市加茂町十五
大連市山縣通一七
天津日界常盤街一

藤澤藥品 富士山牌

B74

補血 强壯
補爾多壽

男當兵・女生子 是本來義務

橋本國兵法施行指導委員長談

【新京專電】本年度起、爲國民之義務實施而徵兵制、對於過去公布之國兵法、爲期其完成而蒞生之『國兵法施行國民指導委員會』、九日午前十時、在軍人會舖舉開第一回中央委員會、已決定所行事業及其他、席上担當委員長重任之橋本虎之助協和會中央本部長、發表如左關於委員會設立之談話而誓約今後之活躍、來年度所實施之新徵兵制度、乃爲邦家之將來、意義深遠不勝慶賀之至、選擇好國民以之保有優秀强力之軍隊、乃近代國家應具有而不可缺之基礎條件、徵諸古今東西國家興亡之跡、及目下歐洲戰亂之事例、皆顯而易見、有熱心報國責任觀念善良且勇敢之軍隊、方能內得國防之完璧與民生之安定、外可期興亞之實現與國運之發展、況盟邦日本於凡有之不正迷盲與列强勢力當前竟敢然爲完遂興亞聖業而聖戰三年、不顧多大犧牲、以邁進至今日、一德一心共同防衛之我國、儼得如此爲盟邦之情誼與資格不獨宜强化國防態勢、增進國力、且應誘導全東亞之自覺奮起、於演軍大角色、以酬盟邦之恩義、故其意義實爲莫大、建國當初、舊軍閥殘存私兵因素質環境等、缺陷處頗多、惟滌後經軍當局之絕大訓育與整理、得見現行募兵制度而面目煥然一新復因近年各地之討伐、或諾孟罕事件等幾多之赫赫武勳、可以證明軍容大改、一般國民亦深爲認識、而當本年度募兵之際、又有許多美談、惟本年度開始之新徵兵制度凡適齡期之男子均受檢查、而採用體格素養家庭等優秀不合格者概皆有缺陷、故合服役皆係壯丁中之選良、關於此點於從來之一般對兵觀念、必須根本的是正、況男子之就國防大任恰與女子之育兒大任竝立、有莫大義務同時且享有最高之名譽、而軍服誠爲男子之崇高資格象徵國家禮遇此等優秀分子爲其育成、而確立適當之待遇訓練方法、更對其家族亦謀充分援護、或對於服役終了者、復講求就職之保障、名譽之顯彰其他國家的社會的之方策、準備如此等爲皎致酬之手段、所至要者、欲期國運之隆盛、國防之强化、國民生活之安定、精銳優良之軍隊、乃絕對必要者、因此國民全般之理解與後援實爲不可缺否則難能期待爲近代的文明國家之我等及子孫幸福、是以必須官民一致協力爲此大國策之實現邁進、此次委員會、爲徹底此趣旨而開始事務、故深望國民各位務必協力支援、

保護罪滿囚犯策

由同善堂收容教養作良民

市招開懇談會議定

爲謀一般犯人於監獄執行終了關於彼等再行犯罪之防範與彼等今後之生活改進確圖其上進起見、奉天市公署社會股、從事於根本之計劃、俾便使今後社會之安全、於此進行中、復得中央當局之援力、以是、特於本月八日午后七時許、在奉天大樓於中央部並奉天司法關係者出席之下、當即舉開釋放者保護懇談會、當晚出席者、中央側計爲司法部行刑司事務官國井廣四氏、民生部厚生司屬官金以龍、奉天第一監獄長齊正晃、副長高田苗治、第二監獄副長前間英留、同教務科長奥田俊明氏、更進會大穗敏典、奉天市公署社會股橫尾股長、黃屬官等、經即全體參與懇談之結果、對於今後罪犯之出獄後、爲使其謀生及預防彼等之不再犯罪計、決定擬以同善堂內暫行予以收容、從事於教養訓練、使其生活之改善後然後、再行使其轉入於社會於此案之擬定後再由中央認可後、即可實施、現中央部代表已携帶此次現地之意見於九日歸還新京矣、

市長慰問傷兵

陸軍紀念日前行事

爲紀念友邦陸軍紀念起見、奉天省、市關係者以及協和會等關係機關團體當即擬定決行陸軍舉行、已誌本報、茲爲紀念之行事計、於紀念十日之前九日、省市當局即行盛大展開、當日除由各學校舉行紀念之講演外、於午前十時許、金省長代理謝參事官、土肥省次長、馬民生廳長以外各廳長並鄭市長松田副市長各區長以外各機關之滿日首腦等、於市公署集合後、即行分班開始慰問日滿各陸軍病院、對在院中之勇士等、均皆致以慰問之辭、

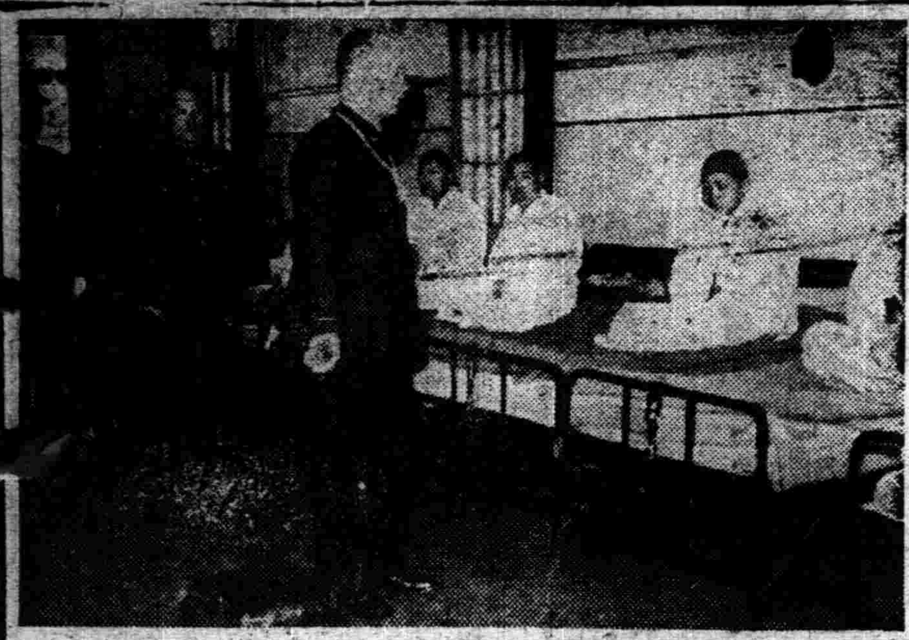

（圖即鄭市長妻警察廳長曹區長等慰問情形）

滅絕鴉片流毒

日派權威醫官渡華

【東京九日電】爲英國殖民政權殃禍結果、中國現狀、幾乎全在蔓延鴉片吸引患者、中國民衆、丁年以上、殆均有中毒病狀、結果頗有導中國民族滅亡之可怖影響、維新政府、憂慮及此、爲謀痛剿鴉片吸引患者、客秋十月上旬由興亞院委囑適當之醫官人選、而興亞院、對於十年來鴉片中毒患者之治療、用獨自治療法、收好結果之前伊東温泉療養所長酒井由夫博士、加以推薦、該博士任戒煙治療指導醫官、目下在南京急行設立中央國立病院、該博士担任治療指導、九日晨自羽田出發、取途空路赴上海、

開拓研究所

四月中旬設立

【新京專電】政府爲與開拓國策以科學的基調立案中之開拓科學研究所設立要綱、最近經開拓總局檢討完了、不日交付企劃處、決定四月中旬、五月末籌備期終、由現況觀之、實際上四月中旬當能開設、本年度開拓總局特於其一般會計豫算提出籌備事務費八萬一千圓、共組織大体在中央設立中央開拓研究所、地方設立該支所五、六處、中央所長將委囑橋本博士就任、關於與大陸科學院日滿農政研究會等機關之連繫、在研究中云、

小包郵費

對僻地謀低廉簡易

【新京專電】郵政費之低廉本爲社會的要求之一、郵政總局茲鑑於事業本來之使命、對於現行該費屢作適正妥當之檢討、現在所採用之小包郵費地域別的比率增加制度、不但間接阻害交通不便之土地居住者之小包郵便利用、且同時辦理手續複雜、於能率上有多大之支障、乃於民生向上之立場、在考慮其簡易化及廢止中、關其改正之基點、經關係機關研究與其他貴金之權衡等事情、再加檢討、僻地方面相當課重之現狀、將必是正之、尤其對北邊振興工作進步上助力不少、頗値注視云、

民生部考查

留日師範生

【新京專電】民生部教育司會受日本之日滿文化學會（會長鈴木孝雄陸軍大將）之推薦滿系學生赴日本各地師範學校之留學生、最近漸由各省次長選拔吉林省（女子一名）龍江省（男子一名）錦州省（男子一名）通化省（男子一名）興安各省（男子五名、女子二名）奉天省（女子一名）該司使此留學生候補者、八日參集於民生部講堂、午前十時起、行日本語之考查後身体檢查云、

慰問歸來

于治安部大臣赴吉林視察慰問軍警歸京

殉國英靈

精確調查後 合祀忠靈塔

【新京專電】爲國軍將士及全滿所感激之興亞英靈國軍戰歿將士之合祀於皇軍忠靈塔、治安部人事課恩賞股、雖以軍當局之具體的細則指示尙未到達、但爲期萬全、業已開始戰歿將兵及遺家族等調查、自建國以來至昨年末之各地討伐祭哈爾作戰、張鼓峯、諾孟罕事件名譽殉國之國軍英靈、達二千五百六十餘位之多、當建國初之混沌期、尙難免遺漏之憾、加之經過相當年月、完全調查、殊屬不易、尤其興安方面、因遊牧生活者多、遺家族等所在不明者頗多、以致現在表彰狀、恩賞金等、因領收人不明、致有不知所在之事實、對於此點、深望民籍法之完備、當局爲使名譽英魂及遺族均浴於此宏遠恩典、積極努力云、

名將野口大佐

担當國軍教育

【新京專電】去夏出勳於諾孟罕事件、樹赫赫武勳當時植田關東軍司令官、授與名譽之感狀之野口雄二郎大佐、此次辭去現役、投身滿洲國軍、而從事養成國軍勇士、且野口大佐、當諾孟罕事件之際

基督教育在滿褪色

王道面目整然

至康德十年度教會學校絕跡

撤廢廿四校移管七校

前此民生部與蘇蘭教士會之間、關於基督教長老會立諸學校之移管廢校進行折衝、關於奉天省下三十一校之處分、最近移管市公立七校、廢校二十四校之折衝、業已竣事、王道教育之眞面目、由此內外整然矣、買收土地建築器具及其他備品、移管爲公立學校者、計奉天文華男子國民高等學校、遼陽文德男子國民高等學校、朝陽鎭成達國民學校、新民文會男子國民高等學校、同國民優級學校、國民學校、營口培眞男子國民高等學校、廢校者爲奉天文會、法庫崇德兩級國民高等學校、新民崇貞、遼陽育才、開原文光女子高等國民學校六校及國民優級學校九校、國民學校九校、共二十四校、至於廢校之暫定措置、國民高等學校及女子國民高等學校、自康德七年度、停止募集、繼續至現在校生卒業、於康德十年度廢校、國民優級學校、繼續至現在校生卒業、亦於十年度廢校、國民學校與國民高等學校同樣、對此奉天省公署坂野高等教育科長談話如左、

基督教長老會設立之奉天省下學校三十一校、與蘇蘭教士協會折衝之結果、七校移管爲省市縣之公立學校、奉天文會國民高等學校以下二十四校、自本年度停止招生、俟現在之在學生卒業、以康德十年度、完全廢校、留爲公立學校之七校及廢校之二十四校皆圓滿進行其手續中、

坤光女校應運而廢

創立最久歷五十年

決定廢校之奉天市大東區小河沿坤光女子國民高等學校、創立於光緖十六年爲有五十年歷史之奉天最古學校、創立者之初任校長愛爾蘭人金剛温氏、乃爲養成長老會之教師而創立者、

美人計

琴師拉絃小姨施媚

謀奪九麟童

子不認父打到警察署

城內鼓樓南干石橋胡同奉天大舞台名伶武生九麟童、年十九歲、河北滄縣人、本姓于、係大連第二市場料理店組合副組合長于鳳和之子、當十齡時、鳳和本其子之性之所好與所喜、乃教師投藝於九麟童、教以學習武生、蓋伊極聰穎、且兼性近斯道、所學果出倚翠之上、於是教師對其鞭策愈嚴、以期大成、而九麟童亦不辱親命、無負師之苦心、一經粉墨登場、輒鵠譽四起、前者九麟童承大舞台之邀、來奉獻技、一般人對之頗有佳評、自不待言、而其琴師戴金波、亦知其此後將大出息、鵬程萬里、屢出讒言、離間其父子骨肉之情、並出胭粉計之、將其小姨自津接來、謂將許配九麟童爲室、伊年小無知、卒於入甕、每當夜戲散場、即在一起廝混、九麟童因迷於金波小姨之妖艷、且誤信讒言、故其父所來之函、皆拋之於旁、遣而不答、久之、其父于鳳和疑竇不解以爲病歟、或有他故歟、乃親自大連來奉探視、比及至奉也、其子視父如路人、其父更不解其故、於是多方探詢、始知內情、一時老淚奪眶而出、幾至擬將子過繼於戴金波、蓋以愛子之故、而出此傷心語也、最後迫不得已、八日乃赴城內署司法系、請予作主、該系警官乃將一干人傳到、嚴加申斥、戴某等自知其非、各具悔過書而完結云、

交通

警廳開會 力求安全

奉天警察廳、爲確保交通安全、及强化交通事項、而防止事故發生計、特於月之九日上午十一時許、在該廳三樓會議室、開交通會議、由關交通股長及各署關係者出席之下、共同討論一切關係之事務、午后一時許、而行圓滿閉會云、

清潔

市街淨化 防止疫癘

協和會奉天市本部、爲謀大都市壯觀及淸潔、而防止傳染病發生起見、特於月之午前十一時、在該部會議室、開市街淸掃懇談會、由警廳、市署等關係各方面代表者出席下、共同討論淸掃辦法及關係事項云、

滑翔

增進飛行技術

初辦聯機滑空

【新京專電】滿洲空務協會、爲謀航空關係職員技術之向上計、並以滿洲最初滑空二機同時曳航樹立滑空記錄爲目標、定自十一日起十九日止之八日間、在新京南飛行場舉開全滿指導者講習會、除協會方面十餘名出場外、小松部隊操縱將校亦預定參加、以公開野外曳航、由技術滑空等滿洲滑空技術之劃期的躍進、此外、該協會尙有在四月下旬假國防會舘舉行防衛展覽會之計劃、將於十一日開第一次準備協議會決定其俱体案、此防衛展於紀念紀元二千六百年同時爲圖徹底時局下滿洲國防衛法之趣旨、將網羅警護、燈火管制、防諜等資料、豫定陳列防空壕、屋上防空、防毒實驗室等施設及防衛司令部、治安部、電電、滿鐵其他之出品二百數十餘件云、

郵政保險運營期圓滑

【新京專電】關於郵政保險加入、不有益於身家乎、即國家方面、亦感無上之利益也、因之、對於國民之郵政保險公積金（本月一日之勅令）之眞相、已於七八兩日在交通部舉開之郵政管理局長會議席上、經郵政總局保險科長之指示、以突破一億圓爲目標、對於在躍進之一路之郵保之公積金之中二百[illegible]萬圓、依在保險科內新設之儲金運用股、[illegible]郵政報公計、而對地方公共團體公益法人、以低利出借之、以期將資金歸還地方也、又爲對保險加入者謀利益起見、又在本年度中、在全滿五十處、囑托開業醫、設立簡易診療所、並以低廉之費用、而行診療、（目下値交涉中、）且並與奉天、新京之旣存之日本簡易保險實費診療所相聯絡、以謀擴充、此外、復擬在主要都市二處之開設實費診療所等、亦依此之新勅令、使之實現云、

觀象施設

躍增三倍

【新京專電】前年度交通部移管以來、依當局之不眠不休之努力、着着整備充實之氣象觀測施設、於本年度內以二百十五萬圓之預算、更大加擴充、自預算上觀之、前年度六十九萬圓、去年度爲百二十萬圓、每年示二倍之躍進之觀象施設、如斯本年度經來年度新增設約三倍、配屬此之觀象技術員、委託於日本中央氣象台、去年起年年養成八十五名、更考慮於國內之現地養成方法、此等諸施設之充實、不只爲空務事業之一之完成航空保安之任務、對產業方面亦有益極大、山岳海洋平野等之特殊氣象學、亦得其完成、預想將飛躍的發達云、

渡滿新教員

作兩月講習

【新京專電】駐滿大使館教務部、於四月新學期之前、對新採用之新渡滿四百名教員、爲使其認識滿洲國情與大陸教育之特殊性、於此學期開始之同時、以兩月間於各地區開催講習會云、

陳縣長克盡厥職

【輯安】縣長陳天喜氏、品學優長、自到任以來、對於應興應革一切事宜、無不振刷精神、認眞辦理、且督率有方、故各科事務、進行井井有條、綱目畢張、事務備舉可謂克盡厥職云、

杉原支局長追悼式

【新京專電】國通前奉天支局長杉原双六氏之追悼式、九日午前十時半在國通大廈二樓會議室由新京神社植村神官嚴肅執行、式場中央供協和服裝之故人肖像、祭壇列滿弘報各機關所贈之花圈、於赤塔會議活躍之高野駐滿大使館外交官補、長谷川軍報道班長、武藤弘報處長、久保田協和會開拓科長等先輩知友以及森田國通社長以下本社社員等約五十名參列、盛儀中懷想故人生前之活躍晉容云、

天氣豫報

十日　南西風　晴有時陰

昨日溫度　最高　零度　最低　十度三

富於養髮因素　香氣馥郁的生髮蠟

効能榮養髮根、以促烏髮滋生、防止脫髮頭皮等症

金鶴ポマード

生髮蠟

本舖　株式會社野村商店

LESUNBIS

最新油溶性・肩凝驅梅藥　レスンビス

禮讃鈹士

肌肉、皮下注射藥

吉萬商店

大阪市東區平野町二

中國國醫函授學院　眞實　免費　續招　各級　學員

本院十大學科國醫講義讀本數千類別萬萬餘、整齊編纂者皆海內知名醫師時間經濟之損失已不可勝計！▲院長醫官兼天津市政府正取天字第十一號執照醫師馬樂三大夫資望聲譽首屈一指　自設印刷部鉛印精美裝訂　▲函索詳章附郵二分

院址　天津英租界廣東路福安里二十號大樓

▲學界公認＝必備之參攷書三種！

（三版）【袖珍洋裝】算術參攷書　全一冊定價八角

（新版）【袖珍洋裝】代數六百難題詳解　上冊定價四角　下冊定價四角

（新版）【袖珍洋裝】幾何六百難題詳解　上冊定價五角　下冊定價五角

合購照定價七折

該……書……內……容

學例詳細。理解淸楚。設題完全。演算明白。

＝使學者能減輕＝演算的復雜＝

＝使學者能省刼＝思慮的痛苦＝

◎現爲優待學者。均照定價八扣。郵費每冊四分。掛號另加八分。

奉天東方書店敬贈（成本圖書目錄　函索附郵二分）

▲現代青年白話書信　木造紙印・三版出書　定價九角・八折寄費八分

奉天鍾樓南　東方書店發行

鹿茸活血濟坤丸

婦女內用奇藥◯一袋保見功効

◯直接達到病根

婦女奇藥「濟坤丸」因高貴藥料配製効驗準確可靠所以主治各病無一不愈者主治婦女經血寒病赤白帶下腰腿疼痛子宮寒冷久不受孕經期前後不準或月經來時肚腹疼痛一月經停閉不行或產後血虧腹內有氣積瘀積血塊等凡一切經血病一切產後病均能一袋即奏奇効此藥服後能見腹內積聚病塊等源源化下身體不受絲毫痛苦將病化淨即愈矣此乃根本治法藥力能直接達到病源即年久重病祈安心多服幾袋準能全愈好後身體復元如多年不生育者請服此藥一二打後血充體壯管保生育肥胖男孩決不食言

●定價一袋一元●三袋二元七角●半打五元●一打九元

各埠藥房均有代售如直接本號函購不加郵費郵票購藥亦可如買三袋以上者金代引換亦可

總發賣　奉天大西城門外路北　九州大藥房

世界珍聞及其他

昔年中國名士 方地山之豪俠

揚州方地山先生（爾謙）、世稱大方先生、初爲袁項城幕僚、項城當國、畀以鹽務優差、俸金所入、累至二十餘萬元、顧性豪縱、好作狹邪游、不數年、揮霍殆盡、生平慷慨任俠、肯濟人之危、袁寒雲反對復辟、忤項城、幸先生庇護、得免於難、又以營救徐寶山、爲幫中人所尊敬、徐蓋青幫領袖、大江南北所稱爲徐老虎者也因此先生雖未入幫、而所至受彼幫敬禮、每有宴會、必延先生坐首席焉、先生晚年怡情詩酒、徜狂北里、口不談時政、而心實惄憂之、其詩文皆沈博絕麗、製聯尤敏捷、脫口成章、舉座歎服嚴範老至譽之爲『聯聖』、嘗爲名妓來福作歇後聯云、『人皆惠然肯、我亦自求多』、末隱來福二字、天衣無縫、膾炙人口、其他佳作、傳者已多、更不必列舉矣、其書法飄逸秀挺、蓋自六朝石刻、蛻化而出、求書者、踵集、先生隨筆揮灑、不少吝惜、好研房中術、會爲余詳聞其秘、對人亦不諱言好色其亢爽類如此、弟澤山亦以詩名、

戰場是不是會移到 冰雪的北冰洋
蘇聯已衝破孟納興防綫 英國援芬究取那條道路

西歐各國、有一個恐懼的對象、那就是蘇聯、二次世界大戰、幾月來演變的結果、到了現在、却形成了一個中心、就是芬蘭問題、這次世界大戰、與上次截然不同的、是世界上出現了一個嶄新的政治體系的蘇聯、因爲有了這樣一個新

※兩個死對頭※

政治體系存在、雙方對壘的國家、深恐戰事延長、國內的經濟力量、都被拖延而最後到了枯竭窮困的地步、等到雙方戰事有了勝負、而指揮和平條件的權利、到了那時、不屬於上次大戰終了時、屬於西歐民主國家的手中、而屬於另一政治體系的勢力、這將根本推翻了現有統治階級、所以問題的中心、是在打倒國社主義後同時還不使蘇聯的勢力伸張、於是幾個月來戰事的重心、從歐洲西綫、移到波羅的海、最近傳來消息、說英國艦隊、已突然出現於芬蘭極北部的貝柴摩、這消息如果眞實、或者歐洲的形勢、在最近將有新的開展了、

※一個重要港口※

貝柴摩是芬蘭極北的一個港口、雖然在北極圈內、却因暖流的關係、並不像波羅的海中的有些港口一樣、有幾個月要結冰的、蘇聯在發動了對芬戰爭的時候、不久就佔領了貝柴摩、還在軍事上的意義、自然是奪取了芬蘭的海口、使其外來的接濟斷絕、芬蘭既經喪失了這唯一可以通海外的海口、波羅的海又在德國封鎖之下、除開與瑞典的陸地交通外、英法雖有援助芬蘭的決心、可是直接向芬蘭輸入軍火的接濟、已不可能、瑞典挪威、也因德國加於他們的壓力過甚、最近曾表示嚴守中立、在這樣情形之下、英法要維持芬蘭的前哨地位、使其繼續抗戰、就成爲問題、

現在蘇聯在芬蘭南部、已衝破了孟納興防綫、進逹維堡、又名維波利、蘇聯軍隊以一面壓倒之勢、進攻芬蘭軍隊、芬蘭軍隊芬蘭恐難持久、當然蘇聯要進佔到極西的新都伐蘭軍隊被擊潰、就不像這樣遠、英國海軍在這期間活動於北

※北冰洋上風雲突起※

冰洋上、是不是企圖在貝柴摩登陸、對於芬蘭遙作引援呢？這當然有許多困難、第一貝柴摩已經在蘇聯控制之下、又爲一狹長的突出海口、利於守而不利於攻、借道於挪威、在挪威守中立的情況下乃勢所不許、第三蘇聯聲明、如英國軍艦闖入蘇聯領海、則蘇聯海軍、立即將有行動、蘇聯海軍雖則在數量上不及英國那樣多、可是蘇聯海軍、有一特殊經驗、爲英國所不及、那就是蘇聯海軍對於破冰航行、會不斷地練習、在這樣地帶作戰、必然因形勢的特殊而發生許多困難、所以英國雖有援芬的決心、在目前也未必有何敵對的行動、由此看來、英國艦隊出現於北冰洋的消息、即使可靠、在蘇芬戰事上、並沒有什麼決定的作用、

羅斯福家庭裏 打破誕辰燃燭數目

在羅斯福總統的家庭裡、任何人誕辰紀念的蛋糕上、無論他（她）的年齡多大、至多是燃着二十一枝蠟燭、這是羅斯福的主張、因爲他的主張、是凡是二十一歲的人便算是成年了、于是把美國歷來每歲一燭的舊習俗打破、

利用潮流發電 約五十萬馬力

在日本有名的急潮關門海峽、試行利用的潮流發電計劃、下國市竹崎町志摩重工業株式會社專務取締役大畑孫作氏、由約二十年前就打算以關門海峽的渦卷急潮流、作何工業用的、結果、得到確信可能使用這空想實現化研究的結果、最近始向遞信省及陸海軍省山口縣當局正式請求、該發電事計劃的內容是、在急潮的海中施以水車式發電裝置、可發約五十萬馬力的電、

羅馬法皇使節參內宮中 獻上世界大地圖書

東京電訊、羅馬法皇使節波爾馬列拉大司教、五日午前十一時參內宮中、向天皇陛下獻上羅馬法皇比約十二世所藏之世界大地圖書、此圖書乃當去年該使節歸國之際、由法皇下命獻上於天皇陛下者、該大地圖書、乃中國天主教之創始者、有名之意大利人馬喬里齊氏、以漢字所書著、經羅馬古列格里亞大爲著名教授帕斯加列、迭里亞師、翻譯爲大利語、而加以蒞釋、構成歷史篇、地圖篇及地圖釋篇三部、現在馬喬里齊氏之原版、世界僅存有五部故異常珍貴、

袁世凱京師遇騙記

當捐實缺小京官、暫爲托足、適有機會由令叔再謀外放、司道在指顧間、足下欲報捐、弟願爲臂助、家母舅現職掌銓衡、向彼關說、援皖賑例報捐、可作六成兌銀、

袁信以爲眞、問明寓址翌日僱車往羊肉胡同果有倪公館、投刺而入、伊人欣然讓袁入室、告以尊事已得家母舅許可、援皖賑例報捐工部營繕司主政、連手續費共須銀一千五百兩、袁即以三百兩手續費授之、彼欲連捐銀一起收足、說之再三、先付捐款一半、約定後日照送、餘款交清屆期杳無消息、再往、倪公館已揭除、詢諸房東、云係販骨董者、昨晨挈行李搬去矣、袁至是始知遇騙徒呼負負而返、（完）

小考據

△照科學家研究的結果、第一次世界的『怠工』、是發生在紀元前三七五八年、當時在埃及建築『金字塔』的工人、因無大蒜佐飯而不滿遂『怠工』、

麻醉品爲歐洲作戰武器 碧眼癮士多被利用作間諜

日內瓦電、日內瓦禁毒情報處處長即西班牙國政府派駐國聯會鴉片顧問委員會觀察員勃朗哥、頃發表備忘錄一件、內稱『麻醉品已成爲作戰武器之一種、』外傳某某國所用秘密武器、殆即指各種毒物而言、鴉片顧問委員會代表會經一再公開揭發、西班牙國若干城市、前被赤黨（指前共和政府而言）佔據者、會抄得大宗毒物、足證共產黨人亦會利用之、自現行歐戰爆發以還、麻醉品販賣數量、有增無減、紐約泰晤士報會經登載消息、謂德國諜報機關、往往雇用有毒癮者從事工作、即以各種毒物爲酬報、此輩因不能一日無毒物、乃不得不俯首聽命、而甘爲德方效力云云、在此種情形之下、亟望歐洲各國軍事當局、採取適當措置、以禁絕各種麻醉品、務使各國士兵勿受其害云、

一千二十一尺的慰問狀

古今中西、可以說恐怕沒有的長文慰問狀、現在山西省最前綫活躍中的新野部隊長接到了、正確的長有一千二十一尺、發信者是新野部隊長的母校、日本靜岡縣引佐郡、井伊谷町的井伊谷小學校、間淵校長以下職員、生徒、八百名、一筆一筆的繼續清書、誠心的長文慰問狀、接到了這個新野部隊長、在警備餘暇來讀這一字一句悉都是赤誠凝結的書、感激流淚、以十日間繼續讀完、其後每逢部下將兵有餘暇時順次念讀、重量約一貫（約六斤餘）即一千二十一尺長文要全部念完、要得一晝夜的功夫、全部緊將兵交代念讀、得二三年之久、可說是打破記錄的長慰問文、

漫畫 恐怕來不及吧！

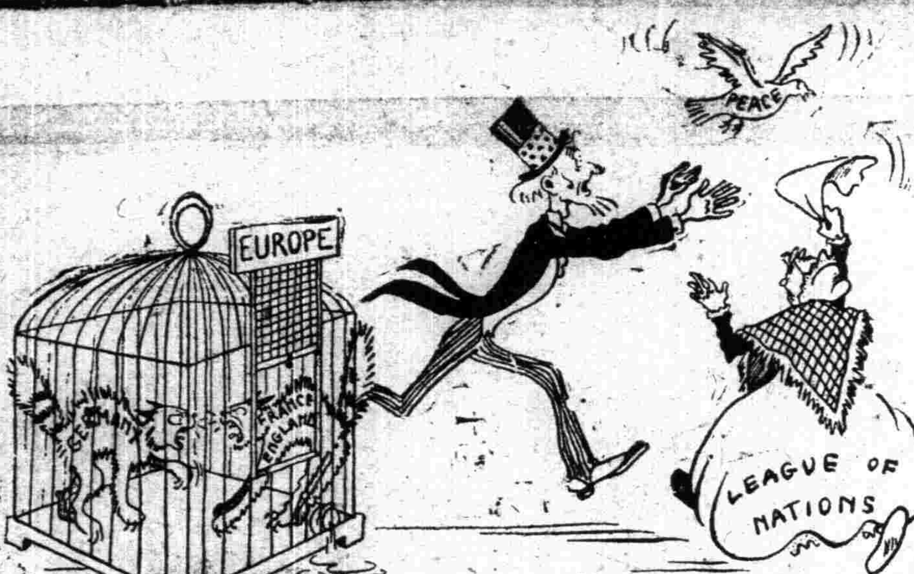

和平的鳩飛逃、美國與國聯急追、然！恐怕來不及吧！

現代各國極力防空設備

歐洲這次大戰、空戰將爲主力戰爭、然戰事發動好久、一直未表演其壯烈的空戰的原因、一方固由於外交上的關係、一方也是由於各國防空設備的進步、都不敢輕於嘗試、上次歐洲大戰時在德法國境、爲阻止敵機的侵入、曾用阻塞氣球與高射砲等設成立体的防空網、由決死偵察員搭乘阻塞氣球、監視敵機的行動、擔當地上砲火的指揮、其指揮下之高射砲隊、適當的一齊交互發射、保護天空、使敵機無隙可乘、不能越雷池一步、此次德法空軍亦必採取此等方策、且爲完全縝密的保護自國的天空、使萬無一失起見、較上次有更妥當的設備、其精奇設備、約有下列四種、

△新式高射砲　高射砲與上次歐戰時比較、列強俱有長足的進展、無論是有效射程高度、或是射角、以及發射速度並高度俱有相當的發達、照準亦愈益精確、操作亦日見精確、各方面都在節節改良、

△正確之照準　近因光學器械的進步、使高射砲的瞄準、更形正確、這精巧的光學器械、是以聽音器、無線器械、赤外線應用器械等種種組合而成、使近代戰爭上偵察敵狀的方法與形式大變、

△奇怪放射線　最近有人發明以奇怪的放射線來攻擊飛機、是在交戰時、若射着敵機之發動機、該機即不能飛行、立時墜陸、據專門家談這是用強力、之超短波放射電力使發動機之系統發生障碍的方法、關其實用價値、固尚有疑問、然在理論上看來、已殊堪驚人了、

△空中地雷網　最近發明在空中設置地雷網、以防禦飛機、據云利用輕氣球、浮地雷於空中、敵機飛來、稍一疏神、即行撞上、較之高射砲、更進步多多了、

總之、德法各國的秘密兵器、發達至何等地步、實非我們所能想像、更加以深奧莫測的大規模的地下要塞、不啻在各國邊境上巴豎立起滴水不漏的防空障壁、又何怪素以優勢見稱世界的德國飛機總是『鴉雀無聲哩』

凌雲醫院

敬啓者本院謀病者幸福起見爲特由德國購到最新改良電療機 ONDAXA 溫達拉號奏効迅速免除服藥注射之痛苦保險安全

主治 各種肺病肋膜炎 氣管支炎結核病 胃腸病各種關節炎 耳鼻科病婦女病 一切神精痛半身不遂 老年腰背腿風寒痲木酸痛 腎臟病立見奇效 諸君試之疾病早癒且能增進健康

愛克斯光 新設X光撮影治療透視診療

診療科目 內科、外科、產婦科、小兒科、耳鼻喉科、眼科、皮膚花柳科、X光科 救治麻醉品慢性中毒、免除痛苦時間經濟戒法迅速安全

院址奉天市大西門裡路北　電話四一三〇〇四號

一切皮膚病之外用常備藥
愛膚膏
奇癢難堪夜裡不得安眠
主治効能
頑癬、脚趾濕癢、陰囊癢、金錢癬、牛皮癬、疹癢、鵝掌風、濕疹、凍傷、火傷、創傷、擦傷、胝胼（生雞眼）、陰毛虱、毒蟲咬傷、靴傷、酒刺、粉刺、面皰、雀斑、汗疹、丹毒、潰瘍、陰部痒姿、陰部潰傷、口瘡、耳瘡、頭瘡、精鼻、子鼻瘡、痔瘡等皮膚諸症。

皮膚良藥 愛膚膏的特効
▼滲透深達力的卓越　因具有卓越的滲達力、故對於皮下的菌虫、有立刻殺滅的偉効。
▼祛痒止痛使獲早痊　因爲本品把特殊的殺菌收歛消毒保覆劑、適宜配合而成的膏藥、故既能祛痒止痛治癒、又能剝去病皮如祛薄紙、振刷新陳代謝作用將皮膚病的痛苦一掃無遺。
▼愛膚膏沒有絲毫的刺戟性　凡具有刺戟性的藥物有使患部糜爛增惡、且使皮膚抵抗力低減而促病菌蔓延的危險、可是良藥愛膚膏、是個絕對無刺戟性的皮膚藥。
價目 試用盒 金票十二錢・小盒 金票三十錢 中盒 金票五十錢・大盒 金票一圓
▼各埠大藥房均有代售▲
總經理處 大連市山縣通一丁目 順和公司支店 振替大連三七六五番・電話七六〇八番

立止牙疼
令治水
各國藥房均有
不論如何之牙痛不知不覺均可治癒
主治効能 虫牙之痛 牙根痛 由上火所起之牙痛 由神經屑酸而起之牙痛 其他所有牙痛均有神効靈劾
發賣所 丹平商會藥房
總發賣 大連奉天 日本實藥會社
代理店 奉天井上誠昌堂 奉天佐藥廣濟堂 新京新京藥品會社 圖們新井藥房
定價 一二十五錢 三十五錢 六十錢

久患的沉疴經血不及服良藥霍然除根

啓者敝人是個久病之劉數載醫治不效所患的經是經血不調在未結婚病已經沉重病的現像是時切不準趕前錯後加以白帶敝因幼年尚未注意及至結婚以後不料病一年比一年重屢次診治毫未見效所有的病比前更厲害啦經血亦許兩月三月不見亦許一個月見三次五次白帶甚多腥氣難聞經色不正有時淡紅有時黑紫小腹膨脹累積成塊腹內時常疼痛每至經水一見小腹疼痛更重手足痳冷腰腿酸疼四肢無力稍一行動虛喘心跳心口也疼加以嘔吐倒飽飲食無味午後發燒時常頭迷頭痛面黃體瘦連肩帶臂筋骨全疼敝患這樣病症前後足有十四五年所經各醫治療加上東西各國成藥用徧花的金錢若于吃藥無數對於敝人之病未減分毫敝想今生有此惡病不能治好矣幸有儂夫之友于勝魁君到敝家串門見敝病兇險症謝君說他們櫃上財東的內人患經血不調是由國瑞藥店買的婦科藥名叫福康育吃有五盒就好了敝得于君之言即向國瑞藥店去函購來二盒以爲得此良藥惡疾除根敝服一月有零果然遂願將我所有諸症完全好了回想數載之沉疴眼看生命難保危在旦夕夢想不到遇着于君貴人介紹國瑞藥店葯良救我餘生感何爲報敬將好病之後的照片與前得病經過之詳情同登報端畧表意爲介紹女子同胞們有患經血不調者請速購此藥不悞並福康育每盒國幣八元四角外埠函購有郵費二角注意購藥地址奉天市小北城門外西頭電車路北國瑞藥店便是

感謝人 吉林市富餘胡同門牌十三號 常淑賢謹啓

四年痰咳肺病頓然若失

敝人汪旭東歷年經商勞心過度染有吐血之症會經醫治好嗣後即見咳嗽頭幾年向屬輕微後來愈咳愈重輕者吐黃痰有時白沫重者帶血呼吸短促飲食減少夜不安眠面黃體瘦行勤艱難屢治不效屈指四載於茲矣心中焦灼莫可言狀去冬友人由奉返家相邀叙茶適敝正在病發際詢及病原幸蒙指導奉天國瑞藥店之益壽丹治肺咳嗽最有神效敝試服即向該號去函購來兩盒服後果然咳輕痰少連服一打舊症頓然若失迄已半載有餘勸見復發可知益壽丹功效如神眞能驅除數載之惡疾深爲欽佩略具數行同敝好病的小照啓登報端以伸謝忱並爲介紹男女老幼有患肺病咳嗽者速購服此藥必能脫除病苦益壽丹每盒十二付國幣五元函購加郵費二角注意購藥地址奉天市小北城門外西頭電車路道北

感謝人 齊齊哈爾北大街 汪旭東謹啓

服裝的問題！

高級 協和服料
新奇 一時式衣料
特選 西裝服料
男女 流行大氅
電話 三一四六八八
久綸 百貨店
大連 西崗街 菜市對門

男性(何耳門)壯陽劑
歐親門 ORCHIMON
一失精力灌溉青春．歐親門．即救陽萎衰精
夫婦合愛無地求歡　是好葯　並補未老先弱
七情六欲　有如夜月秋遊　因有刺戟性慾
由此圓滿　心曠神治之妙　耳故力體盛旺
包裝 注射 膠囊 六管 一四〇 十二管 一〇〇 五十管
本位效果

本葯專治．發痛性疾患．肋膜炎神經痛
各種炎症　如肺炎感冒　乳腺炎月經痛
外擦患處之時．因其藥力．發揮消炎鎮痛
即受內治之功　深入病竈　其效再無此比
包裝 二〇克 六〇克 五〇〇克
各埠大藥房均有出售
柳韓洋行 股份有限公司
大連・美國洛山磯・京城・天津
滿洲國總批發處大連市大黑町二九
UZ-40.2

肺炎感冒
巴布劑(軟膏)
按貼肺勞免
ANTI-PHLAMINE

胃痛良藥

武田牌

諾餌妙散片

ノルモザン

胃酸過多症

胃酸過多症之症狀、一即胃部之不舒與壓重、二即胃痛是也。胃痛之發作、每在食後二三時間或空腹之時、蓋空胃最易受過剩胃酸之刺戟故也。胃痛發作之時、如能攝取少量食餌、其痛恒可暫時緩解、是爲本病特徵、又胃中胃酸分泌正盛之時、其酸性胃液每常昇至口內、同時胸內痞塞、間或且有引起嘔吐者。

本病來勢甚漸、初時大都堪以忍耐、但如及早不加治療、則胃壁受過剩胃酸之不絕刺戟、每有因此糜爛而卒成下述胃潰瘍之難症者。

胃酸過多症之病人、以神經質之人爲多、又如年少婦人之患此者、亦屬不少。查此病之誘因、大都爲精神過勞・憂鬱・悲哀・驚懼等々、此外亦有因齒牙不良・咀嚼不全・攝生失宜・煙酒過度・慢性腸病・生殖器障碍等而引起者。

胃液分泌過多症

前述胃酸過多症、即胃液中遊離塩酸增多之意、而所謂胃液分泌過多症者、乃胃液全體總量增加之意也。患本病之人、亦常有種々消化障碍、且每於飯前或飯後數時間發覺胃痛、嘔吐多量胃液、其食慾或則亢進、或則不振、其糞便則大都秘結、此外如口渴・脈搏細小及一般神經衰弱症狀等亦屢於本病患者見之。

本病之患者、男子較婦人爲多、其原因主爲精神之過勞。又本病除單獨發生者以外、亦屢有與胃潰瘍或幽門狹窄症等合併者。

胃潰瘍

胃潰瘍之固有症狀、首爲胃痛、其次則爲嘔吐・吐血・潛出血・胃運動障碍・胃液分泌亢進或胃酸過多。又其胃痛常起於心窩部、且痛時如灼、而恒向背部放散。

本病有先呈持續性之輕度胃症狀、及後突然狂吐胃血、胃壁穿孔、而致引起穿孔性腹膜炎之重症者。按此乃本病合併症中最可懼之症狀、頗有生命危險、然大多數則亦可歸治癒。又持久之胃潰瘍、常有馴至不治症之胃癌者、誠不可以等閑視之也。

胃潰瘍之生成、固與無力性或淋巴性體質・貧血・結核・遺傳等々有關、然其間之最有重大意義者、則首推胃酸過多及胃液分泌過多、蓋因胃中遊離塩酸過剩之時、不僅可以造成胃潰瘍之素質、併足以妨碍胃潰瘍之治癒而擴大患部、換言之、無胃酸之過多、斯無胃潰瘍之疾患也。

胃痛

胃痛乃疾病之一種症狀、而非獨立之疾患也。又含兼有胃痛之疾患、除前述胃酸過多症、胃液分泌過多症、胃潰瘍以外、尚有胃癌及胃加答兒等

濫服蘇打　反有危險（舊式胃酸制止劑之缺點）

胃酸過多症・胃液分泌過多症・胃潰瘍等之主要症狀、爲胃中遊離塩酸之過剩、潰瘍之形成、胃痛之發作等々、故斯時之治療方法、自亦以抑制胃酸、庇護患部、鎮止疼痛爲主。抑制胃酸之藥物療法、向以『連用蘇打』爲多、此因蘇打能中和胃內之過剩胃酸、消除胃酸刺戟而有一時的鎭痛作用故也。然此法之於胃酸分泌初無根本調節之効、加之多次連用以後、轉能促其分泌、是故欲抑制胃酸而濫服蘇打、正猶抱薪而欲救火、豈不殆哉。

胃酸抑制療法上之常用藥劑、尚有煆製鎂與鉍劑兩種、然前者對於胃酸之中和作用既弱、并有易損胃腸之弊、後者對於潰瘍面之治癒有碍、並能引起頑强便秘、故斯二者亦不能謂爲完全之治療劑也。

合理之胃酸制止劑諾餌妙散片

本公司因鑑於種々胃酸制止劑之缺點、特根據藥理學上之新研究、而創製合理之新制酸劑、定名曰諾餌妙散片。

諾餌妙散片之內容　諾餌妙散片即以硅酸鋁爲主成分、兼配莨菪浸膏及薄荷腦等而成之類白色片劑。

本片劑在水中甚易崩潰、然不能溶解。又在酒精中亦爲不溶性。

諾餌妙散片之作用　諾餌妙散片得依次發揮左記諸種作用。

一、諾餌妙散片先能掩蔽胃內粘膜、隔絕胃液刺戟、以庇護患部或潰瘍面及胃粘膜之全體。（本劑不溶於酒精、故亦可作豫防酒害之用。）

二、諾餌妙散片在胃內得徐々分解、化生硅酸與塩化鋁、硅酸能吸收過剩胃酸與醱酵酸、以減低胃內酸度、塩化鋁能適度收歛胃腺、限制胃液之分泌而舒解胃痛。

三、諾餌妙散片因有莨菪浸膏之配合、得鎭止胃粘膜過敏性之疼痛、而增强治療效果。

諾餌妙散片藉前記諸作用之相互爲治、（一）得調節過剩胃液之分泌、抑制過剩胃酸之生成。（二）能庇護患部、隔絕刺戟、以促進潰瘍面之治癒。（三）即鎭痛作用是也。

諾餌妙散片之主治範圍

胃酸過多症、胃液分泌過多症、胃痛、胃炎、胃痙攣、胃潰瘍、十二指腸潰瘍、宿醉、溜飲、噯氣、嘔酸、胸內痞塞、胸部灼熱、惡醉、飲酒過量、便秘、船車暈。

諾餌妙散片之服法及用量　大人每次二片（小粒者八片）、一日三次、食後二時間服用。服時可先含片劑二片（小粒者八片）於舌上、並飲溫湯少許使其融化、然後再用溫湯送下。又如取片劑二片（小粒者八片）、先攪拌融化於溫湯之中、然後服用之亦可。

【包裝】

大粒	小粒（新出品）
六片	七二片
一八片	一〇〇片
三五片	三八四片
九六片	
一〇〇片	
三〇〇片	

詳細說明書及醫師實驗報告另印成冊函索即寄

總發行　株式會社　武田長兵衞商店

滿洲總發行　滿洲武田藥品株式會社　奉天市大和區春日町十三

農村衛生與健康

國家之强、關係國民健康、此事夫人知之、然人民健康非僅都市已也、農村健康亦爲重要之圖、茲爲提倡農村健康、略述農村衛生現狀如下、

（1）飲料方面飲料是維持生命的必需品、而飲料的原料就是『水』』所以換言之、『水』對於人生實有莫大的重要性、而今日農村、在同一池塘裏洗菜、淘米刷便桶、汲取飲料等生等、其不知糞便裡常有很多的微生物存在、致傳染疾病、對於公共衛生的危險、不問可知！改良的方法、例如池水消毒、或禁止洗濯便桶等、殊非輕而易舉、決難實行！目前所能實施的而最簡便最容易收實效的方法、就是將飲水煮熟、如此則傳染病庶能減少曼延的機會、

（2）食料—食料也是維持生命的必需品、爲政者務須注意到農村中不使缺乏食料否則必定關出種種的社會問題、食料中所含人生不可缺乏的營養物質很多茲約略分述於下、

a炭水化合物—如米麥等穀類都含有此種化合物、若是人體裏缺乏的時候、力氣便因之減少熱力也就不足、

d蛋白質—如鷄卵類裏含有最富若是缺乏的時候、能使身體的各項組織不能生長、

c脂肪質—如豬油和牛油等含量最多、缺乏時、能使熱力減少、

e水—水爲最大溶化劑、體內各物都賴以溶解和輸送

f鹽類—含有各種礦物質、對於身體的生長和健康都有很大的關係、

f維他命—即養生素又各維命素、如魚肝油蔬菜、水菓裡、含量都很豐富、爲維持生命的基本原素、

（3）垃圾—農民住所的四周或附近地方、常有垃圾堆積、臭氣四溢、蚊蠅紛集、最易傳染病、對於衛生上極有妨礙、所以應當設法處理、此種垃圾頗可以運輸到空曠地方去、作爲填塞低窪地方之用、

（4）穢水—溝渠裡的死水、常因腐化而發生奇臭、爲蚊蠅的繁殖地、所以應當亟力設法除去了、

（5）光線——鄉村農民對於居室的採光常識、多極缺乏、宜使普通居室方向多向東南方、並宜多設窗戶、以透日光及通達空氣、

（6）蠅—蠅之爲害極大、在垃圾和穢水裡、尤易滋殖、所以農村應當具有種種清潔條件、根本除滅、關於蠅之爲害可略述如下、

急性腸胃症

急性腸胃病計分三種（1）傷寒（2）痢疾（3）霍亂、此三種病害都是由於病菌所致、所謂病菌的、絕不是肉眼所能察見、普通須在九〇〇倍的顯微鏡下才能看出、病菌的種類不一、可分爲螺旋狀菌、球狀菌、桿狀菌、鞭毛狀菌、弧狀菌等、今將急性腸胃病分述於下、

（甲）傷寒病——普通也分許多種、但如科學方法分析起來、僅有一類、此種傷寒病、乃由於弧狀菌所傳染、罹此病者有百分之九是死亡、飲水不潔、食用器具不合衛生都足以感染此症、如果鄉村裡有一個人受了此病便有散播很廣的可能、

（子）病狀—分期傷寒病的過程、可分下列三期、

a前期：嘔吐發作、不易飲食、體溫增高、

b中期—發作寒熱、

c後期—腸子出血、此期可用人工輸血、

（丑）發病後應注意的要點—傷寒之所以有極大的危險者、蓋因病菌在人體內、以小腸其居留的本營、得病後、吾人應注意下列事項、

a忌食不消化的食物、多飲汗液、

b安靜不動、以免腸部破裂、

c實行隔離以防傳染

d醫治傷寒的藥品、現在尙在研究中、

（寅）防止傷寒的方法、

a日常生活、注意衛生、如飲水和食品等都要特別清潔、

b注射傷寒防疫針、

（乙）霍亂症—此症由於一種弧狀菌所感染、有直接和間接傳染兩種此症即普通所稱爲痧症的、痧中有鸞螺痧吊脚痧和絞腸痧等等、其傳染的程度、視交通的便利程度而定、交通便利的地方傳播的快、其治和防止法如下、

至消極、所謂根本抵制

0注封鹽水針——人體中的鹽分有百分之〇八至百分之〇、九、如病害劇烈時、可打鹽水五、〇〇〇至一〇、〇〇〇c c 此種治法、實

霍亂的方法、最好是注意預防、

b隔離

c消毒—一如捕蠅、散灑消毒藥物等、

d注射預防針、

（未完）

凍瘡治法

冬令嚴寒不論男女老少、手足及耳朶等處都會生凍瘡的、凍瘡、初發時、感覺到有一種奇癢、若把它擦破、就覺得更害了、所以在凍瘡初發時、就當快療理、切不可擦破、現在介紹一個最有效而極簡單的治療法於下、

方　法

每晚臨睡時、將溫開水洗手足與耳朶等處、洗完後用軟毛巾擦乾、以後用煤油抹於患處、抹後立刻穿襪、包暖、如此行之、約三四次即可痊愈、

急性肺炎（續）

（醫學博士　小池重）

如是至於發病第9日之間、病勢逐日進行、且自覺呼吸不利、精神不安、時發咳嗽、胸內有壓迫感、食慾不振、夜間不能眠、他覺的亦見局部起濁面、聽得氣管枝音與細小水泡面、時或聞得捻髮音、經過雖尋常、一面病狀有增劇之微、由是如更進一步、則呼吸應困難、口唇或指爪牀應起Cyanosis（藍斑）、料其勝敗之分岐正在此2—3日內、倘未有危險之狀態唯第日10之翌朝、竟大發汗、蓋分利之吉兆也果施體溫急轉直下、自39度降至37度以下、於是愁眉始得展、惟患者因爲不眠與奮連續至今及熱候遽降、約一晝夜間、不飲不食、不醒不動而人嗜眠狀態、家人睹此、更起不安、以爲萬一長此昏睡、或作不歸之客奈何、事實急性肺炎一分利解熱、便起虛脫（即心臟衰弱）而不可救者、間亦有之、是故此際須注意脈搏、且於分利前後考慮輸人液體於病體之點、以補給脫汗致體液喪失之事在本例幸無其必要而得良好經過者也、

患者之感想—分利後閱21日、據患者云、最後之3—2日間（分利前之事）全如夢中、並不覺醫師診察與否、不知晝夜、當時之事、全無記憶、且至此之間、爲苦惱太甚、至欲自盡兩次、無如身不由主、莫可如何而已、急性肺炎亦苦矣哉、可見本症絕頂時之苦悶苦痛如何之甚也、故如得使患者一朝轉苦爲樂、眞有起死回生之感、則患者及其家族之歡喜也、實有不可以言喻者、醫師亦竊自愉快、以爲可堪矜誇也、

◇　◇　◇

世有所謂傷寒型肺炎者、是乃肺臟之局部的變化極輕微、或頗顯然而一面一般症狀頗重篤者也、所謂一般症狀者乃大倦怠、顯然食慾缺損、頭痛、不眠、昏睡或興奮狀態等、自發病當初即與胸部之症狀並現、而且其發病也、往往徐徐如傷寒然、

有一27歲之壯年製餅工（男子）、平素極頑健、未嘗大病、唯顏色不時蒼白、一月前之某夜、於睡眠中被鼠微咬爲防萬一當時曾受注射療法數回、竟毫無影響亦不覺苦痛、以至今日、鼠咬後閱一月之某月27日前後、似覺感冒之概、起頭痛腰痛、翌日惡寒、有熱感、又翌日（29日）乃來門診、

初診當時所見＝體格榮養皆佳、顏面及一般皮膚大蒼白、眼瞼結膜無貧血、左右瞳孔同大無異狀、舌雖乾燥而無苦、體溫度、脈搏81呼吸稍促迫、

（未完）

主訴眩暈之十二指腸蟲症

醫學博士青木豹述

十二指腸蟲症能起種種神經症候、周知之事實也、貧血、心悸亢進、爪甲變化等之主要症候具備時種種神經症狀、姑且不題、於此所欲述者、爲十二指腸蟲症之症候太少、使人料不到也、

有一頑强之農夫來訪門診、訴眩暈難堪、雖努力追究其原因、總成徒勞結局最下乘而檢便之、認得潛在出血强陽性、十二指腸蟲卵多數、遂施驅蟲療法、眩暈即失、心中竊以爲怪、然凡事無三不成偶、教者又有一妙齡婦人來訪門診、亦以眩暈爲主訴、至今內服鎭靜劑以及注射等、毫不見効患者頗不滿意、雖種種調査研究、亦無所得、余之第六感即聯想前記農夫之例、立即檢便之、果然排下有鮐十二指腸蟲卵歷歷、依例驅蟲之、遂奏第二凱歌、

奉勸同學諸君、凡遇眩暈而莫明其原因時、勿惜一舉手一投足之勞而檢便之爲安、遽莫流行地之農村開業醫諸君、或以爲斑門弄斧、總之、應有不負所期也、（完）

肺病療養

（禾青）

一個人如果覺察自己像有肺病、你就趁早到良好的醫院去打一次x光、切實診察一下、是否是眞得了這樣的病、沒病固然痛快、即或醫師診察的結果、認爲確是肺病、你也不用驚慌、要看得很淡然、因爲一存了疑神疑鬼的心理作用、反會加重你的病症的、你若處之泰然、住醫院療養更好、如果你的環境不許可、自已在家中、療養也成、不過在家中療養、有四件事情、得切實的實行、如果一一做到了好有一年的工夫、我敢說你的肺病會一七分以至十分、那四件事情呢？

（一）靜息、每天要安安靜靜的躺着能躺膩了起來略略散步再躺、絕對不能急行或走遠路、因爲怕刺激了肺、病就會加重、並且躺着不要胡思亂想、不要閱讀書報、總之不能用腦、要使身心安靜愉快、

（二）呼吸新鮮空氣每天病人療養室的窗戶、要開啓、就是冬天也要開啓一兩小時、最好常在庭院走走、或坐車到公園去蹓躂、因爲這樣能够大量的呼吸新鮮空氣、新鮮空氣中飽含養氣、能使肺部健全的、

（三）食用適當食品病人這時候吃的飲食要營養豐富、並且飲食中的營養和滋養料也要配合勻稱、這樣能使病人身體健旺、增加抵抗力病、體也好得好快、茲將病人每日三餐、營養素和滋養料分配、列表於後、

患肺病者每日三餐

早餐米粥一碗、鷄子一個、（含甲乙兩種維他命、助消化、强臟力、）豆腐一塊（富蛋白質、）牛奶一杯、（飽含甲種維他命增肺抵抗力、）魚肝油一匙、（含甲丁兩種維他最命多、能增肺抵抗力、並司理體內質新陳代謝、）

午餐米飯一二碗、新鮮肉、或鮮魚四兩（肉多脂肪、）含種物維他命最富、魚富蛋白質甲青菜少許、（如菠菜、白菜、豆角、紅蘿蔔、葱頭等）、含丙種維他命、能潔血、牛乳一杯（仝前）、魚肝油一匙、（仝前）晚餐粥一碗、鷄子一個、（仝前）奶油少許（含丁種維他命）青菜少許（仝）、牛乳一杯、（仝前）、）魚肝油一匙、（仝前）、以上三餐的配合、僅就胃弱者而言、倘若你的食量較好、無妨將肉食、青菜、和飯粥、增加分量也可、吃不慣飯粥的、可換吃麵食、但須擇容易消化的吃、如掛麵之類、除三餐之外、還可吃水菓乾菓、（水菓如橘、柚、檸檬葡萄等、含有他維丙命、能潔血、乾菓如花生、胡桃等、含有乙種維他命、能助消化强臟力）照上列飲食法、營養素和滋養料是分配相當均勻自然病人身體、日就健康

（四）絕對禁止房事病人依列三種方法攝身、日久身體可轉弱爲强、肺能痊愈、倘若在養病期間、不能淸心寡慾、要去性交、身體營養雖好、也就漸漸消耗了、豈不是『前功盡棄』嗎？所以這一點、也是要絕對禁止的、

洪武劍俠圖

第七回

……七〇八……（張青山）

風塵弱女仗義復仇一腔熱血酬知己
臺閣權奸恃寵妬賢滿懷異志負天恩

撥一半人○在外埋伏○帶一半人跳進墻去○一直撲奔賊人的住房○大班頭在前面先行○不妨由屋中飛出一隻暗箭○正打在大班頭肩窩之上○翻身栽倒○人役們過去救起○就見由屋中○躍出六七個人○爲首一人○手提大砍刀○闖上前來○二班頭率人把幾個賊人困住○鬧了多時○賊人寡不敵衆盡皆被擒○起出贓物○就本地方要了車輛○載着賊人○返回州城○中途打店○恰遇袭若虛○大班頭把經過說明○袭若虛笑道都頭雖然受驚○把賊人拏住○立此奇功○可喜可賀○我這一席酒○一半是給都班賀喜了○說罷哈哈大笑○大班頭說道○謝謝公子盛意○可是○公子這是到那裡去呢○袭若虛說○唉○別提啦○我奉父命○到傅大業那裡去看望○他父子不但薄待於我○那老兒反把我定妥之妾奪去○你說令人可恨也不○說着故作咬牙切齒之狀○班頭說那老兒視財如命○一毛不拔○他那兒子長發○雖比他强些○可是對於我們黑門坎的人是瞧不起的○不想他們對於公子也如此無禮○眞是太不相當○袭若虛說○此仇我非報不可○要有人給我出一良策○我不惜以千金爲酬○班頭一聽袭若虛○說出重酬來○帶笑說道○公子打算把他們制到什麼地步○方才如願呢○袭若虛說道○我麼○把牙咬了一咬○繼續說道○要不把他們○全家害死○難消我胸中惡氣○班頭笑道○這有何難○只要公子肯花用銀子○我自有妙計○可是千數八百兩○那是不行○袭若虛說○依都頭說得需銀若干○班頭伸了一指說道得一萬兩不可○袭若虛只要辦到○區區萬兩○又何足惜○班頭一聽袭若虛肯出金錢○這萬惡的班頭○被金錢所誘○立時天良泯滅○獻計道○公子既然不惜使用金錢○何不買盜攀贓○管叫他父子一個也活不成○袭若虛悄聲說道此計與我暗合○但不知怎麼個進行法○請都頭代爲計劃○班頭笑道○現放着這幾名盜寇○把他們買囑通了○到堂上咬定他父子坐地分贓○須知賊咬一口○入骨三分○任他渾身是口○也分辯不得○袭若虛說○若無贓証○恐怕不能○班頭說○這有何難○我結識一個○賣花婆子○他現在是很跟我要好許給他些金錢○串通了公子那位被竊佔的如夫人○暗暗地先栽了贓○大事妥矣○但不知那位如夫人○倘鍾情於公子否○袭若虛忙說道○他却是與我一心○决無二意○俟賣花婆去時○我寫封信拏去便了○班頭說道○這樣更好辦了○但是一切用欵○必須是現的才成啊○袭若虛笑道○那有何難○漳州城寶升銀號○與萬順糧棧○跟我自已開的一樣○每家挪借個五千六千的○一句話就成○班頭說○得啦這就算妥了○明天你老跟我一同返回漳州吧○好個淫徒袭若虛○素日吝嗇無比○今爲一個婦人○竟不惜巨欵○造此大孽○可謂之罪大惡極了○翌日天明○袭若虛隨着差事車○返回漳州城○一路上這個班頭就把賊首坐地砲康虎○買囑好了○一則咬出傅大業父子○他等打個從賊的罪名○能以減等○二則有人出錢給打點官司能以受不了罪○三則他等素知得傅大業爲富不仁○早有覬覦之心○未能得手○咬他一口○解一解心恨○有此三則○賊等是欣然應允○走了一天○至晚已到漳州○袭若虛在州衙附近找店住下○班頭等回衙交差○賊人釘鐐入獄○聽候審訊○大班找出些要緊賊物○遞至袭若虛的店中寄放○留着給傅大業栽賊○班頭諸事辦完○出去把賣花婆侯婆找着帶至店中○

有錢難買 健康一世無病的幸福？

本院療法與衆不同無論內外各病奇異大症不用刀割針刺不服藥不注射完全用科學最近新發明的電氣療法患者入院治療者全是本院長親身負責根本解除患者的痛苦治療後眞使您有意想不到的効驗確有立竿見影驚人的可能！

四大特典

▲1▼不用刀割針刺免受難忍的痛苦？
▲2▼不服藥劑免去噁心嘔吐的苦惱？
▲3▼療師經驗宏富治療並無痛苦及危險？
▲4▼愈後永不犯再收費特別低廉？

電療病症

耳鼻咽喉病皮膚病結核病痔瘡瘰癧男急性
病慢性淋病淋毒性睪丸炎其他小腸疝氣膀胱炎
婦人淋病（即白帶）子宮內膜炎經血不調
疼痛積聚心臟衰弱腦神經經血管心腹
炎一般寒血吐血病腸病一般神經衰弱
牙疼男女咳嗽木病胃腸病偏頭痛支
各種關節炎筋骨痛一腰腿酸痛年寒正
肉癬痺顏面神經麻痺一切漏症忌烟後身體虛弱
等

治療時間　午前九時至午後八時▲往診午後▲日曜不休

院址＝大西關地方法院胡衕內＝同德賓館院內

博良電療院　院長　李博良

贈送 催眠術 實驗彙編

此書爲營口魏富春君紀錄其歷來實驗催眠術之成績如勿藥治病入體架橋透視物體夢遊千里等奇妙現象編首並有當地教育局長序文及銅版施術照片等計洋裝一大冊茲託上海三馬路兆福里精神治療院贈送附金票一毛即寄▲催眠術通信教授章程函索即寄

大量出產青絲水菸

本廠自開辦以來將近週年頗受各界好評故銷路日廣現爲投好主顧堅定認識起見不惜工本加細研究精益求精質味較前尤佳價且公道請光顧諸君認明源字金星商標庶不致悞

營口永吉街五十七番地　源盛昌製菸廠謹啓　電話番一一三六

招打字生

奉天省長許可　日滿打字學院

打字員女子優良職業

新式機器、諸多便俱、全、打字敏捷、用靈便、日滿兼習、全女子希望充打字員、入學手續平齡程度本院備

本院內容

能學完全優良教師設備齊全員均不吝速來學隨打收字勿失良機有清潔限隨到隨收免試日語科免費教授本院即寄『本樓房到學舍數間詳細簡章函附郵票二分』院代打各界文件推薦優秀打字員

院址奉天小西關國民優級學校西隣樓房便是

定價　每盒國幣伍角

總發行所　奉天中法大藥房　市內中街路北　電話四五二八九

凍瘡可畏

凍瘡即死血也冬發春潰痛癢難忍極其受累若以『安樂膏』搽之只消數日所患全愈永不復發若不早日調治萬一潰爛收口極難此藥對于生肌長肉具有特效妙有痂皮脫後不留疤痕依然光澤誠爲凍瘡之治療預防上特效良藥如有患者尤望試用便知言之不謬

人造乳　雀斑

張清山著
洪武劍俠圖
第七集出版　每集價七角
奉天鼓樓北章福記書局

世無始終不遇

意外損傷之孩子

誰能自詡能保其孩子甚至其自身完全不能割破灼傷燙傷跌損一類意外之損傷乎誰能保證病菌不由此等輕微傷口侵入其體而釀大患乎明哲人士所以常備如意膏於家中以備不時之需藉免無謂之痛苦并防止嚴重之疾患焉

如意膏乃各種皮膚症之科學治療品涼膚止痛消毒透徹生肌迅速藥質既屬化學性的純淨功效復具科學性的靈驗善能殲滅病菌使新肌速長

如意膏不僅善治皮傷即濕疹疥癬各種濕毒膿瘡腳爛腿齶劘面瘆面疱粉刺酒刺亦奏一樣靈效各藥房皆有出售或向上海江西路四五一號韋廉士醫生藥局函購

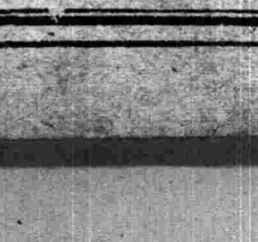

代理處奉天和記洋行購買

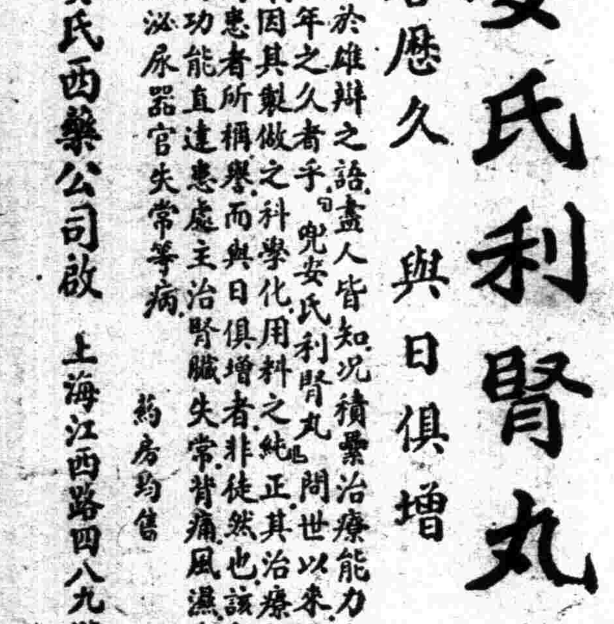

兜安氏利腎丸

聲譽歷久　與日俱增

夫事實勝於雄辯之語盡人皆知況積累治療能力之事實歷數十年之久者乎『兜安氏利腎丸』問世以來不下六十餘年因其製做之科學化用料之純正其治療能力之爲千萬患者所稱譽而與日俱增者非徒然也該丸藥性溫和而功能直達患處主治腎臟失常背痛風濕水腫膀胱炎及泌尿器官失常等病

藥房均售

兜安氏西藥公司啟　上海江西路四八九號

KP

兜安氏小粒通便丸

爲最完善之通便藥兼具輔助消化調理胃酸之功且藥性溫和久服無癮

LLP 839

亨得利

專售高尚鐘表眼鏡

奉天城內中街

青年表行

專售高尚鐘表眼鏡

奉天城內中街路北

經濟與產業

日俄戰役奉天會戰與
奉天西南部之激戰地

奉天、日俄戰役以來三十餘年、於滿蒙經營奉天之位置佔頗重要位置、現在之奉天市、是等重要戰跡地帶編入於奉天市管轄內、都市計畫樹立上爲最必要之紀念地要望鄭重保存者、不少、蓋今日之奉天之神聖地認識、益之加重要性、殊當於二千六百年記念、明治維新後之大戰日俄之戰蹟、俱與滿洲國之成立、一層有認識之必要、今日奉天大會戰紀念之奉天市之建造物以大和區大廣場之紀念碑、爲其代表的者、該紀念碑、高六十尺記爲『明治三十七八年戰役紀念碑』係陸軍大將公爵山縣有朋之書爲日俄戰跡保存之好個記念物、滿洲之戰跡保存向旅大有集中、奉天不拘重要地帶、呈比較的閑却觀、當時在奉日人有志、奉天之神聖地帶、比旅大、有以上之重要意義、然對此地戰跡保存之閑却爲遺憾、要望奉天附近之戰跡久記念物之建設、其結果爲其第一着手、依滿鐵會社之手、自大正七年起工完成者、則爲該大廣場記念塔、今日該塔、爲當時之奉天會戰之紀念、呈歷史的重要存在化、今日呈中心的存在化、俱與附近建造之發達、愈愈加其重要性、幾多戰蹟紀念碑中以代表的紀念塔爲存在、今關于日俄戰與奉天大會戰之梗概的記錄記當時之概要如左

奉天大會戰、日俄兩軍擧全力、爲戰鬪之大激戰、從於各方面、彼我盡最善越死線孜孜奮鬪之跡爲歷然、特左記激戰地其當時、死屍壘壘畑地亦紅化之處也、經過三十年之今日、訪之等戰場、回顧往時、感慨爲無量、實踏一步之地、有先輩鮮血之跡之感、當時俄總司令官クロパトキン將軍、綜合各方面之情報、鴨綠江軍誤斷旅順乃木軍第三軍之主力增加、更最初之決心對其左翼方面、多大的兵力爲配置、然乃木軍主力、遠積回西方突然迫於奉天西北地區、西方戰場自二月二十八日至三月七日受日本軍之壓迫、知逐次退却之事實、三月八日對東方戰場之大兵力集結於文官屯東方地區、三月九日、乾坤一擲由該方面轉逆襲、謀大勢輓回、自督戰之猛烈果敢、轉逆襲故勇猛如鬼乃木軍殊第一團之半部及後備步兵第一旅團盡死力、雖防戰衆寡不敵、終至一部退却、然精神的結束之日本軍、一方面雖破、他方面進出、加之、隨伴戰線之短縮、巧妙的大兵團之轉用（如第七、第八、第九師團）乘於敵之虛、克救助支軍之危機、又一面如近衛師團及第十二、第十師團利用三月九日之風塵、由敵轉位之空虛、渡渾河、同夕刻進出奉天東北地區、全呈奉天包圍之形勢、三月十日クパトキン將軍、更有續行逆襲之計畫、九日夜已知日本軍之大兵團奉天東北方進出、決總退却三月十日午前十時頃近衛師團之先頭現出於潘家台東方高地（陶東北方約二里一六八）以砲兵對第三、第四軍退却之敵之大縱隊、加大打擊第四軍亦陸續前進、迫於奉天東北側、各方面亦勇猛果敢、向奉天及其亟北方地區爲急迫嚮近、而遮斷敵之退路、得無數的鹵獲品、博示曾有之大勝全世界使驚愕、

今觀奉天附近之著名激戰地如左、

一、深井子（近衛師團奪戰地帶）、
一、東陵（仝上）
一、受降ケ丘（北大營北方）、
一、觀音屯（文官屯附近）、
一、田義屯
一、三台子（北陵北方）第三軍碑
一、八家子
一、大轉灣橋
一、于洪屯（奉天驛西方二里）
一、三軒屋（仝上）
一、甘官屯
一、沙陀子（奉天南方）
一、萬寶山（安奉綫與家屯南方地區）

該地區之戰跡、其大部分於日俄戰三十年記念之時、有紀念碑之建碑均使偲當時之狀況、

而該奉天戰跡中、戰鬪最激烈之地帶、爲西部一帶之戰跡、渾河鐵橋西方、沙陀子一帶、甘官屯、三軒屋、于洪屯一帶之戰績也、該地區奉天會戰中日俄軍直面之地帶、依其戰績記錄、戰鬪激烈之狀得察知、而北方戰跡地區第三軍迂廻運動之地帶、對俄軍與脅威之一因於該地帶方面爲展開、

奉天以西地區之戰跡、今日已概有建碑附近僅爲滿人村落之發達、而激戰地區西南地之戰跡者沙陀子甘官屯揚子屯之一帶代表的紀念碑指標有四十二聯隊奮戰紀念碑、堀江聯隊長戰死之碑、更李官堡于洪屯附近有三十三聯隊戰跡紀念碑及第二軍紀念碑又有大越中佐自刃之地、六聯隊戰跡紀念碑、訪該地之戰跡者均想察屍山血河當時之激戰沙狀、奉天與日人關係之深爲認識也、

山戰跡地帶、遠望奉天地鐵西工業地、該戰跡之一部地帶、而戰跡地域、未有日人之集團、於奉天市之治外法權撤銷之幾、該地區一帶之村落經營與日人部落之建設等亦須爲重要工作之一、

女國高促成費 省令准予募集

【蓋平】女國高促成委員會、經幾多之幹旋、而以不屈不撓之精神、以致卒底於成、惟因校舍之一切設備整理、需欵衆多約在萬元、籌措辦法、只得募集、經縣方轉請省憲已蒙批准、日昨與委員侯顯讓氏、發下募捐許可証書、募集之目的爲女國高校舍促成費募集之金額、國幣壹萬圓、該會員等、刻正鳩合策動勸募云、

莫大之影響耳云云、

鴉片癮者減量 密賣煙價騰高

【肇州】自鴉片定制減量以來、對於吸戶、受盡飢渴之苦、所以不得購私烟以爲充飢、因之竟將私煙之價額、居然提高、私土現價國幣約二十七八元之譜、尙得託人秘買、不然吸戶簡直去買、秘賣者竟以無有之口吻爲辭、而於煙份一項、確由有台賬之吸戶、於管煙所領出後、即行轉售於人、或有僞爲冒像多有台賬者、亦有無煙癮者、何止一二、況且此弊習慣連年、專特此種巨利而營生活者、指不勝屈云、

警官教習所將 舉行開所典禮

【北鎮】縣警務科隸下警官教習所、爲造就警察人材起見、特擬於本月十一日、又舉行開幕典禮云、

市內紙煙缺乏 小販高價出售

【黎州】縣城內自舊曆年後、紙煙實屬缺乏、倫貨價格非常提高、除市面光明正大之賣主外、均係小販秘密措售、査其原委、實因代理店之缺少、每於來貨配布之際、所被配布之商號、均已盡數措售矣、惟其一般奸商利圖之小販、不悉由何方購入專俟配布後缺乏時、秘密高價出售、總而言之、皆因本市面缺少紙煙之故也且一般小販之販賣價格、並無定規、認意所爲、而一般吸煙紙煙者、因無售買之處、無奈只得購買之而其販賣價格、如小紅錫包每小合三角、協和牌二角五分、蓬刀三角、東京三角、玉冠三角五分、雙鶴二角、金鐵二角、紅獅子二角、以上均爲小販所售賣之價格、以此等之暴利行爲、如不嚴加取締、實於市面商業之債碍、有

溫泉地帶 滿鐵實施調查

【安東】五龍背唯一之溫泉境在於安奉線地帶、更於北井子東湯祖次發現新溫泉、於開發滿鐵、基於鐵道培養之大局的見地對安奉線一帶之溫泉地帶調査地質及水質、與奉天鐵道局作聯合之調査云、

在渡華之前 田中總裁談

【新京專電】田中中銀總裁、於渡華之前談話如左、

今當友邦中國中央政府樹立在邇之際而渡華、似帶有何等特別任務、然並別無他事、不過從來永未一覩現地之實情耳、今因有餘暇、乃乘機而往、以廣見聞、然時間短促、或不能十分視察、亦未可知、若果能如此、則自然能與各方面人員會見、從而關於當面之種種問題、例如滿華間之物資交流、滙兌之均值、其他通貨等之問題、亦思聽取現地意見、總而言之、此次之渡華、並非爲公式者、故不能作具體的協商、僅採取各方面之意見、以資謀今後促進兩國間經濟關係之對策、與中央政府樹立相伴隨之新中央銀行創設問題、似已於議會之論議、惟余並非何直接聽聞、故對該問題、亦預定不參劃協議、僅於時期加以種種解釋後而即歸云、

上海物價急激飛騰 經工部局統制稍緩和

【上海八日電】自舊正以來、物價急激昂騰、上海共租界、工部局所調査生活指數之上騰現況、其二月份之生活費指數、爲三七七、九二、較之正月之五一、四八、呈一成六分之暴騰、米、麵、蔬等、均一致高騰、以致民衆生活均蒙受極端壓迫、共同法國租界工部局當局對此情勢、加以積極的統制、至二月末日、物價一時已有緩和之傾向、勞働者之不安情勢、亦有顯著之漲化形勢云、

鮮系移民入殖計劃 議定增强聯絡

【新京專電】新樹立於日滿開拓國策中之鮮系開拓民輸送計畫、乃使鮮系開拓民在滿洲國之地位向上、故其成果、頗爲各方面所期待、而滿洲國政府、朝鮮總督府、關於達成此目的之圓滑遂行、各講究諸方策、更爲强化滿鮮間之連繫、開拓總局五十子總務處長、前曾赴京城、與總督府遂行種種協議、結果、關於今後之鮮滿間連繫强化策之意見、已見一致、此種協議結果、已顯明兩者間從來希望之事項、同時關於開拓民入殖計畫進行方法、亦誠意懇談、結果今後之鮮系開拓民入殖計畫、期待有豫期以上之進展、朝鮮側之希望事項如左、

一、入殖預定地之實情、可及的希望迅速詳細通知、
一、開拓團長務必視察現地、因之對於團長之現地視察、希望與以積極的便宜、
一、滿洲側關係者之對於朝鮮、朝鮮側關係者之對於滿洲國、宜各相研究實情、得以熟悉、
一、由開拓民實現滿鮮一體之精神、
一、從而對於開拓民之訓練、考慮使徹底的堅持皇道精神、農道精神、建國精神、關於入殖、質比量成爲成題、

兩者關於上項之意見、已見一致、故朝鮮側之洗浦訓練所擴充計畫、如日本之滿洲移住協會之朝鮮開拓協會設立計畫、近日可見實現、

俾職員徹底鑒別優劣 農合社實施糧穀講習

【蓋平】農事合作社、爲養成優秀中堅職員、俾將來對于糧穀優劣、徹底明瞭、特選拔社內幹員二十五名、組成糧穀講習班、於上月二十八日、開始講習所、有糧穀分類檢討、詳細考査、於日始行完了均獲有充分良好成績、予以相當深刻之認識云、

金農不久合併 興農已將誕生

【蓋平】關于金融合作社興農事合作社合併之說、各方早有所均注意待望、現已接到省令、於四月一日、決定實施、同時改予興農合作社、雙方開信爲下、已在計劃進行中云、

砂糖類缺乏

【西安】西安縣交通便利、在未統制前、均有存儲、自新舊曆年后、各貨尤見缺乏、各商家原有之棉絲布、以及綿綫等物近日來均售賣淨盡、在數日前砂糖類、如扛粉糖、奇白糖、等貨尙有、近來以上糖類、不惟漲價、而且無有、聞商界中人言此後斯類砂糖均須配給云、

爲救濟一般貧民 白萬字會施米

【哈爾濱】道外二十道街白萬字會、爲救濟一般貧困同胞們、於冬季時會前後施米六次矣、現又屆第七次施米之期、故決定於本月九日、自午前十一時起、至下午二時止、仍在該會會址實施放米、居時希一般貧民同胞們、持票前往領米、以免遲誤

向省民貸洋炮 以備飼育柞蠶

【安東】省警務廳、茲以省下各縣、柞蠶場、需用之洋炮、歷年貸與農民以應需用、而養柞蠶之增產、茲本年度、仍援例貸與、昨日通知省下各縣調査本年貸用者、實數、以資考核、並調査之各項、一、康德六年度對縣下農民貸與洋炮數、二、柞蠶用洋炮貸與、其實績、並被害之有無、三、及借用之希望數目云、

稅股催收滯納

【本溪】市公署稅務股長、孟繼英氏、精明强幹、作事認眞、對於康德六年度市稅滯納者、極力整理、以期督促繳納、而重稅收云、

實施農家 實態調查

【法庫】本縣本年度施政計畫、置重點於產業開發、迭見報端、縣長李國昌氏、鑑於振興農村實爲產業開發之基本、對於各農戶之狀況、實有切實調査之必要、乃行組織農家實態調查班、由各股職員抽調編成、分赴各村屯農戶、按照規定調査書類、切實調査塡寫、俟調査完竣、再行檢討振興之對策本年度產業開發、及民生向上、必有具體的實現云、

華中輸出朝鮮煙草

愈愈向中部支那決進出

【京城】朝鮮產業煙草賣局、爲外貨獲得之起見、葉煙草之海外進出、入本年向埃及輸出六千六百瓩（三千九百五十二圓）三月新向華中、三十萬瓩（十七萬七千四百七十三圓）爲大量進出、蓋對華中方面爲治安回復之結果、專賣局、將來對該方面之販賣擴張、爲力注又去年中對滿洲國輸出百四十萬二瓩（六十五萬一千圓）爲輸出、

紙類缺乏聲中 奸商居奇暴利

【公主嶺】本埠近來關於各種紙張、突告缺乏尤以白報紙、因用途廣泛以致逾形感覺不足、而河北正×祥、竟趁此時機、施行壟斷、將所存紙張、概行藏匿別處、如有買者則視對方人物爲何、如肯重價購買、則可通融賣給否則以無貨回答、日前河南某印刷所、在彼購買白報紙五百張、核洋二十七元、當將報紙携回、後又至該號購五百張、在此往復不過一時之久、竟行漲價二十八元、以致雙方口角、幾乎鬧至分所、後來該號執事人自知理曲、當將某印刷舖之學徒、安慰一番、始行完了、據聞該號存紙甚多、於年前僅賣十九元、比及過年、即行漲至二十七八元、似該號之經理人、可謂善於壟斷居奇云、

五淋断根

白濁清澄迅速止痛

本藥片是用最近發明的「阿早」色素製成者 比以往用他種色素製成者治療淋病的功效 驚驗百倍 因爲牠的透膜殺菌作用 特別强大 無微不至 人們体內凡被淋菌侵犯的地方 都可滲到 搗毀淋菌的巢穴 把牠剷除乾淨 本藥的毒性極少 雖多用久服 不會蓄積爲害 亦不來色素沈着 故顏面手臂不會因陽光而黑變 尤爲本藥的特長 片子包着糖衣 攜服更爲便易

塩野牌

【適應症】
急性淋疾　攝護腺炎
慢性淋疾　膀胱炎
腎盂腎臟炎　腎盂炎
子宮內膜炎　卵巢炎
軟性下疳　中耳炎

【包裝】五〇片　一〇〇片　五〇〇片

製造　塩野義製藥所

發賣　株式會社　塩野義商店　大阪市東區道修町三丁目

奉天支店　奉天大和區協和街五段五號　振替口座奉天二七五五番

脫爾淫淋片

能以治愈 脂顏與疣痘

麗王洗臉雪花膏功効

專治面部脂肪過多　黑斑　粉刺其他化裝不能出夫爲我人所嫌惱但麗王雪花膏能除去並可急速變爲白嫩艷麗凡試用麗王雪花膏一次無不口稱麗王雪花膏之功效而讚賞焉

麗王雪花膏使用極簡便

先將如黃豆大程度之麗王雪花膏放在手中用水化開即有如眞珍般之水泡每日二回以後繼續用是水洗臉即去面部一切不潔

洗後之面部變成艷麗之肌膚

麗王洗臉雪花膏內含有舊時之漂白力殺菌力及著名之硫黃並有克羅易得等多種成份故面部之粉刺雀斑黑色及其他等症均可去除而變成極美麗之肌膚

「麗王洗臉雪花膏」代售處

「麗王洗臉雪花膏」於滿洲洋貨組合賣店及有名藥店、百貨店、化粧品店均有代售倘購買物售罄時、請直接向本舖定購更表歡迎、定必速寄上、

面色粗黑須用
疙疸須用
脂肪顏須用
酒刺須用

本舖　株式會社　レオン商會
日本東京市神田區小川町
（振替口座東京八八一番）

麗王洗臉雪花膏

レオン洗顏クリーム

大同元年七月二十六日第三種郵便物認可
康德七年三月十日 昭和十五年三月十日
THE SHENG CHING SHIH PAO
（日刊） 星期日 西曆一千九百四十年 陰曆庚辰年二月二日
第一萬零七百卅六號 （一）

盛京時報

晚晨刊共三大張半

晨刊

本報價目本埠每份每月一圓四角（國幣）外埠郵費在內每份每月一圓六角（國幣）零售每份六分（國幣）
廣告費五號字每行十一字一日貳圓（國幣）長期另議
發行人 染谷保藏
編輯人 菊池貞二
印刷人 原田光明
發行所 奉天．藤田町第九號 盛京時報社
電話 編輯局 三一二八 營業局 ……
各埠支社 新京 哈爾濱 大連 大阪 ……

時論

華人與犬不准入內（二）

（湯良禮）

『柏林根條約』之序幕。爲當時販賣豬仔之貿易。自美政府以詭計騙取在中國沿海航運業之治外法權。不特爲私運鴉片者開一路徑。且亦予販運豬仔者以便利。自一八四四年中美條約簽訂後之二十年內。美國及其販賣豬仔者。運載數十萬被架綁之華人。橫渡太平洋。其所受之待遇。慘絕人寰。而中途之死亡率尤高。此種被誘拐之華人。至美後即被用爲苦力。且依包工制度。受雇於需要華工之企業團體。美國自南北戰爭後。奴隸制度。已經廢止。而包工之華工。比之黑奴。在採算上。更爲有利。美國政府公開以簽訂合同方式。招雇華工。各大鐵路公司及其他機關。獲得廉價之勞力。一八六六年太平洋郵船公司。在香港與舊金山間。已成立正式貿易。且在簽訂包工合同之華工購買統艙船票中。獲利頗多。

中國之法律。本來絕對禁止華人出國。惟當時適有太平天國之亂。清廷無力制止。迨太平天國推倒後。清政府又恐懼外國人要求在中國設立租界。建築鐵路。開辦電報等。而美國政府即以放棄此等權利或企圖爲條件。而與清政府訂立供給華工之約。因爲當時美國正在從事於開發。需要大量之勞力也。一八六八年之約中會載。

中美兩國。確切承認。人類有遷移及更改國籍之權利。

並承認兩國之人民。得自由移植。互往對方遊歷經商或永久居住。

並另有條文。禁止包工制度。但對於此種保證。美國並未遵守。盖清廷以數千華工運美後。美國並未禁止包工制度。大多數勞工。由承攬包工之公司。運往美國。分派於鐵路公司及其他公司。並向彼等扣除運費及其欠項。此輩苦工所實得之工資。比之美國工人之伙食費更低。一八六九年。美國西部鐵道一萬名工人中。十分之九爲中國人。後來返國者甚多。但當一八七四年時。在太平洋沿岸者仍有十萬人。

並且此條約之訂立。絕非出於清政府之本意。美國駐北京公使柏林根。受中國之委任。與二中國大使同行赴歐。因天津條約已屆改訂之期。而清政府恐英國又有新要求之提出。故雇用客卿。以圖在外交上。獲得便利。柏林根回華盛頓。與國務卿西華德氏起草新約。此約爲西華德氏所擬。由柏林根簽字。而又成功一騙局矣。清政府終於批准此約。照約實行。而美國則從未履行其保證。

但當時英國對於中國。實並不作何要求。並宣稱英政府有矯正其臣民之錯誤行爲之意。而美國對於華人。則始終歧視。至一八八二年。揭去其僞善之面具。而實行排華法。極多之華人。且遭慘殺。但同時。美國及其他之販賣豬仔者。被迫放棄此項貿易。此內中日合作所致。日本爲遠東販賣奴隸商之大敵人。

一八七一年。中日兩政府以平等親善爲基礎。締結條約。保證與第三國作戰時。互相援助。美國使節堅決反對。並要求取銷。彼與其他使節相同。深懼中日兩國合作。對付美國及其他歐西各國在遠東之侵略。而其恐懼果被證實。翌年日本乃以武力干預華奴之貿易。

禁止販賣豬仔在法律。各國雖均煌煌規定。但以未切實制止。因爲大利之所在。均不甘放棄。但日本介在美國與中國之間。爲海上交通必經之路。一八七二年。有一秘魯籍之運販豬仔船隻。碇泊於橫濱時。適有一華人自船上逃出。日方遂命其餘華奴登岸調查。華奴奉命出席法庭。具供辭不滿日人之意。日人拒絕役等回船。其時美國駐日使節。負責代辦秘魯事務。一再要求歸還此種外人財產。日人毅然拒絕。且與清政府磋商妥後。遣送華人回國。此乃日本對於遠東美國利益之初次打擊。各地輿論沸騰。英美各輪均停止在香港裝載豬仔。其後一年。又迫使澳門停止此項貿易。中日合作。遂使此慘無人道之貿易告終。

以全般的普遍爲旨 準備國勢調查

各方殊期待其成果

【新京專電】當局爲準備建國十年實施之國兵法、定於今秋十月初將行國勢調查、爾時、建國以來之躍進情勢、當有所明確而具體化、各方殊期待其成果、至於其實施方法、大抵對照國內現狀、充分活用現行戶口調查、頗有採用簡明容易方策之意、但內容精密、以全般普遍爲旨、似極力防止脫漏者、國務院總務廳關於此事、自薄田次長以下、已開始考慮用紙人員等、近以該廳主計處爲主、組織國勢調查委員會、

【寫眞】國兵法施行國民指導委員會會場

日陸軍調動

【東京電】戰時下陸軍三日定期調動、九日午前、由陸軍省發令如左、

陸軍中將 岡村寧次 補軍事參議官
同 上村淸太郎 補西部防衛司令官、
同 岩松義雄 補中部防衛司令官、
同 今村均 補教育總監部本部長、
同 上月良夫 補陸軍運輸部長、
陸軍少將 城倉義衛 補陸軍憲兵學校長、
同 石本寅三 補陸軍省兵務局長、
同 櫛淵鍹一 補陸軍兵器本廠勤務兼馬政局次長、
同 重田德松 補砲兵監部勤務、
同 關原六 補由良要塞司令官、
同 末光元廣 補津輕要塞司令官、
同 伊佐一男 補西部防衛參謀長、
陸軍主計少將 網本淺吉 補臨時陸軍東京經理部長
陸軍藥劑少將 淸水寅次 補陸軍衛生材料本廠長、
陸軍少將 牛島敬次郎 補東京陸軍幼年學校長、
同 林芳太郎 補大阪陸軍幼年學校長、
陸軍步兵中佐 鈴木康 補滿洲國在勤日本大使館武官補佐官兼任、
同 松山保喬 免滿洲國在勤日本大使館武官補佐官兼任

司法官會議閉幕

【新京專電】第九次全國司法官會議、亘七八兩日、關於司法部側指示事項、終了協議、最終日九日、自午前十時舉行、關於民事部、行刑等司法行政全部門、以自由討論、重行協議懇談、至午後五時、亘三日間之司法官會議閉幕、

爲徹底國兵法趣旨 中央指導委會 舉開第一次委員會

【新京專電】明年實施國兵法、爲使國民一般徹底該法之趣旨內容、曩者以協和會橋本中央本部長爲委員長、以政府、協和會、特殊會社及關係機關選出委員組織之中央指導委員會、九日午前十時在軍人會館、由橋本委員長以下委員並岡田主事及坂本副主事出席、舉開第一次委員會、先由橋本委員長致辭後、由曲中央事務局長說明關於委員會組織及國民指導機構要綱、更由武藤該副局長說明關於豫算關係、正午暫時休憩、午後一時再開、協議關於地方委員會之組織與共協力事項、並重行懇談、五時散會、

日本二千六百年史 （10）

原著 大川周明
譯者 李雅森

第二章 日本民族及日本國家

文化革新取範於隋唐政治、固爲人所公認、然若廉察彼此情形而可知決非僅以效法唐制爲已、蓋自漢代以來、中國之政治組織、一任歷史之發展不顧以附來之種種要素纏繞其上、隋唐之世矛盾複雜已極其錯綜糾紛幾易領會此爲通曉當時歷史者所熟知、其制度之繁雜、即質之中國人自身、亦難分淸根本與枝葉、中心與周圍、然吾輩祖先、獨能於極短時間內、充分理解中國政治之組織、而納之己囊、且將此雜亂制度、律以最易解釋而堪驚嘆之整然秩序、提綱挈領、立八省百官制度、準之而解決當時爲日本燃眉急務之政治改革、若祗模倣、試問孰能臻此倘此亦稱爲模倣、則天下何爲創造耶？亞瑪蘇會曰、『天才』者前無秘密恐任何文明、在吾人面前、皆非秘密也、任何思想、在吾人皆非難解之謎也、且擁其舊而不失其新之潑剌歸一精神、能使吾人攝取亞細亞一切文明、使復活於國民精神之上、凡其文明一且植根於此土、必能開花艷美、決不凋零。

以此對歐羅巴言時、則亞細亞渾然如一、獨成東洋文明、與西洋文明遙遙相映、固東洋精神、其表現每因國土殊異而有不同、然是不過起伏大洋中之雖波與雄波而已、亞細亞之文明、終可爲亞細亞一統之証也、且能灼然顯現此『存在複雜中之統一』、而充分發揮亞細亞一体者、常爲日本國民之光榮特長、況其舉世無匹之皇統連綿、與夫未嘗被異邦征服之崇高自尊、保守先祖思想感情之地理上便利位置、皆使日本適爲亞細亞思想及文明之維護者也、以故吾人今日之意識、實亞細亞意識之綜合、吾人之文明、實全亞細亞思想之表現、日本文明之意義及價值、端在是耳、

第三十五次陸軍記念日

各宮殿下台臨 回顧日俄戰役

【東京九日電】三月十日於事變下已歷三次之第三十五次陸軍紀念日、在九段偕行社、長蒙該社總裁閑院參謀總長宮殿下以及梨本宮、朝香宮、東久邇宮、竹田宮、朝香若宮各殿下台臨、自午前十時、在軍人會館舉行第三十五次陸軍紀念日式典、而重作明治卅七八年戰爭之回憶、是日畑陸相以下杉山、古莊、井上、尾野、小磯、菱刈、奈良、林、本庄、松井、吉田、鈴木各大將、及在京陸軍並偕行社社員凡千五百名、均行參集、參拜靖國神社後、午前十時起開始式典、先向宮城遙拜、總裁宮殿下賜令旨、畑陸相致式辭、繼由日俄戰爭當時爲滿洲軍參謀之尾野實信大將、以『日俄戰爭之回顧』爲題講演、次即移於式典、繼而演奏軍樂、公演旅順開城之歷史的映畫、預定午前十一時卅分散會、散會後、分別於偕行社及軍人會館一同會食簡素之野戰佳餐云、

日本民族重責

長谷川報道班長談話

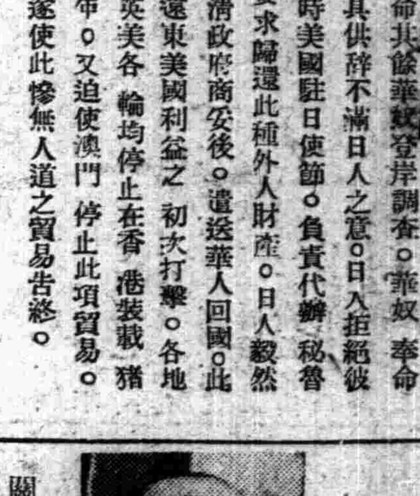

【新京專電】長谷川關東軍報道班長、當此皇紀二千六百年之第三十五回陸軍紀念日、關於興亞大義下之日本民族重責、談述如次、

日俄戰役、日本僅勝、不特直接保護大和民族、抑且爲東洋民族乃至全世界有色人種增光、此雖當時日本人未嘗自負、然亦世人所齊公認者、原夫在此世界、被征服民族、於白人重笞下、不敢作一言半語之抗議、而日俄一役、不啻對此世界歪曲秩序予一炸彈、夫世界非僅爲白人之世界、乃爲全人類而存在者、若然則當時已萌生向新秩序之胎動矣、而距今三十五年前之今日、實即判然告知此胎動者、庸非極值紀念之日乎、顧其胎動、已兆於前此數年之義和團事件、中日之戰、日本勝利、或頗與白人以異樣感覺、但白種人士、多僅知日本島嶼之存在、不過認爲係短小精悍之野蠻人耳、而此謬誤之認識、得淸楚更正、實爲義和團事件、一般碧眼兒始直感『日本決非僅東洋天地之能者』、當是時也、最敏感最能狡猾利用者、厥爲英國、最鈍感最拙笨處理者、厥爲俄羅斯、前者即日英同盟、後日爲日俄之戰、原來白人心目中、於義和團事件、對於日本、感到畏怖、知悉由東洋徹退乃爲上策、遂大退其侵略之手、庸知俄羅斯不明事理、强顏侵略、致日本不得不以實力阻之、如斯觀之、以塲之日本、多數國家、於建設東洋新秩序戰士而登協和團事件、已有認識、僅俄羅斯一國、於日俄戰役打擊後、始行認識、屈指細數、在隱微中、世界新秩序、已見胎動、倘以時期劃分、可以三十五年前之本月本日當之矣、日俄之役、日方戰捷、新秩序於以誕生、但以如何形式保留其後乎、極言之、日本人士頗迷於母體之偉大、徒熱中於外表、而忘卻胎兒之存在、譬非日俄戰後至昭和初年之實情、日本固時時焦慮『必如何斯可』、實際上一切方而道路難通、滿洲事變於爲勃生、繼之、在全世界壓迫下、新秩序瓜熟蒂落而告誕生、我日本人始注意及之、情勢乃如長江大河、急轉直下、日本脫退國聯、承認滿洲國、在此一剎那間、世界新秩序遂出現矣、對此觀察最敏感爲已等蝟起動機者、有德意志、有意大利、吾人望見彼等動作、不禁讚嘆彼等爲反抗凡爾賽舊體勢企圖另作新體勢之偉大國民、惟所謂世界秩序、端在實現八紘一宇之大理想、然而現實之體勢與秩序並不如斯、世界隆替、皆繫於現代之所謂舊秩序、即淺於八紘一宇大理想之秩序、堂堂誕生、夫吾人向所爲之偉大的光耀世界史的業績、經若干年始行注意、今者吾人已知世界新秩序之責任在肩、首先在東亞確立基礎、夫其忍苦建設、對於中國事變、意義良深、近者中國新政府行將誕生、是對新秩序整備体形者、回顧距八紘一宇大宣言、恰爲二千六百年、吾人必須認識當前事實、事實之何、厥爲日本肇國精神第一段發現之東亞新秩序、經二千六百年長歲月、始告就緒如彼或對中國事變信吐弱音、或謂東洋和平爲空想甚至妄言日本已無處理事變之力者、果安享維持此悠久準備期間之日本人血手、又果爲以貧弱整備本月本日包圍奉天當時之滿洲將兵兒孫乎、逢此皇紀二千六百年陸軍紀念日、回顧日本人之偉大處、尤須善自反省也云、

芬蘭外長確認 和平交涉已進行

【斯德哥爾摩八日電】內爾芬蘭外相、八日與斯德哥爾摩之新聞阿夫頓布拉廸悉作電話會見、關于蘇聯與芬蘭和平交涉、談稱如左、

芬蘭政府目下在斯德哥爾摩、經調停國與蘇聯之間正進行和平交涉、因該交涉極爲重大、是以現在碍難發表、然該交涉、確信現尚進行中云、

新中央政府國旗

考慮中國民族之特殊性

【南京九日電】象徵新中央政府革新精神爲中國民衆最大關心之新國旗、前於靑島會談、會有力爲主張還元舊國民政府使用之靑天白日滿地紅旗之議者、然日本側對此靑天白日滿地紅旗自聖戰開始以來、到處不許揭揚、以此意義、上海租界等處、迭至惹起國際紛爭、惟汪精衛氏、曾向日方披瀝希望新國旗、仍行採用該靑天白日旗、於立場上初難容認、原來新中央政府、本乎國民政府之法統、可作象徵唯一之現實表示、認爲採用從來之靑天白日滿地紅旗、較爲意見之正當性、且對歷史的國旗、具有異常之關心、即於收攬中國民心上觀之、如還元靑天白日旗、亦爲至當方法尤望諒解中國特殊的政治事情、因之日方爲附眞正聖戰名實、並由大乘的見地、對於採用該旗、已見同意、但鑑於重慶側現尚使用同式國旗、爲示區別計新中央政府側、得於旗面附入與旗寬尺寸相同之三角黃色布塊、上書（和平建國）四字云、

興亞院連絡部長更迭

【東京九日電】興亞院華北連絡部長官喜多誠一中將及蒙疆連絡部長官酒井隆中將、轉任某要職、因之、關於後任及其他之異動、九日興亞院發令如左、

興亞院調查官 陸軍少將 森岡皐 任華北連絡部長官
陸軍少將 竹下義晴 任蒙疆連絡部長官
興亞院調查官 陸軍少將 鹽澤淸宣 命華北連絡部次長暫理
興亞院調查官 陸軍步兵大佐 吉野弘之 命政務部第二課長
興亞院書記官 男爵 林安 命政務部第三課長
興亞院華北連絡部長官 陸軍中將 喜多誠一
興亞院蒙疆連絡部長官 陸軍中將 酒井隆
依願免本官（各同）

南京執行委員會 督促汪氏來京

【上海九日電】中國國民黨南京特別市執行委員會全員、八日對汪主席委員、中央執行委員各部次長、發出通電、懇切要請速來南京、開中央政治會議、以築永久和平之基礎云、

道德學社段師尊逝世哀告

道德學社師尊段夫子諱正元痛於民國二十九年一月二十六日即夏曆己卯年十二月十八日寅時示寂於北京道德學社、距生於清同治三年四月初一日辰時享壽七十有七歲弟子等本心喪之誠行公葬之禮謹儈於民國二十九年三月十五日即夏曆庚辰年二月初七日在北京道德學社開弔三月十六日即夏曆二月初八日移靈北京西直門外海甸普緣橋山莊三月十七日即夏曆二月初九日安厝哀此謹聞

師尊略歷 師尊四川省威遠縣籍於十五歲時爲母病求醫得遇龍元祖親授大學格致誠正修齊治平之精義先入峨嵋山修養十九歲在靑城山明心見性頓開大覺三十歲著陰陽正宗一書闡明天人之奧四十歲在各處講道開始教人民國元年在成都立人倫道德研究會提倡五倫八德民國五年在北京成立道德學社以闡揚孔子大道實行人道貞義提倡世界大同希望天下太平爲宗旨以受恩必報有過貞改明善實行諸戒不作福至心靈從容中道爲教綱實行志願十八則建立師道十格七貞正經立法傳報恩經禱告法黃中心法無爲心法三我救世心法三昶心法講中道貞經公平元經自求多福經勤儉自強不息經等等編述講義數百種皆是爲成已成人使天下太平自戊午年說三我大法暨歷次解刦消災公上師尊篤恭救世貞主仁太上元仁等尊號師尊自十五閱道迄今六十餘載各處有學社門人遍中外遵師之教修身無嗜好齊家國滿無間言守師之戒辦救世人義務事不受國家名位不用公家錢財不募社會一文捐行師之道不用陰謀壓迫不分國界種族教派締造大同世界使人類享永久和平幸福其所言說未來事無不應驗凡個人或社會有災難請求救濟得其許可者無不潛移默化轉禍爲福若化湘贛之禍患消江河之水災應豫陝之禱雨等故人會認爲至誠如神信者得救孔孟而後現世惟一之大聖人二十三年江浙亢旱地方官紳請求禱雨回電應允立沛甘霖因此上海聞人等發起世界和平大會聯合中外三十餘國朝野名流恭請師尊闡揚孔子大同貞義祈禱世界和平奈刦難正深因緣未熟以致未能允許說法至萬不得已時登報聲明退隱臨有盧溝橋事變而歷年以來救世救民之苦心孤詣未嘗一日忘均載各講義書中有事實可證

師尊遺訓 己卯年十二月十七日上午十一時師尊持詔弟子等垂示法語（另有編述）並言吾六十三年抱救世之大願任何不足以解憂惟天下太平世界大同可以解憂今晨我在覺中見三千大千世界羣佛諸聖與我立一特別大牌坊公上一至高無上滿蓋古今之尊號以表我之功德斷等試思之至夕又論弟子等云吾所學先天大學修齊治平之道今已止於至善大格完全人事盡淨禮應退隱凡事交與貞知已弟子繼承辦理羽必完成我之素願弟道成功即師道功成並盼世之賢能聖者早出救世使世界大同天下太平他人成功我之志願亦了從此決意將萬緣放下實行不言之教云云翌晨即示寂

門人述事 師尊傳道救世有六十餘年之歷史今形體雖歿而其遺留之精神自更煥發爲人類之光華現世界之大危機師尊於十九歲明心見性時已知其有今日即對師發下挽救宏願自是遊歷各處躬行實踐以盡其責凡對從政者無不盡情詳告使其覺悟改不良政治以解國際之糾紛人類之爭競惜所遇者雖多而完全見聽澈底施行者實無其人乃對門弟子講說大同貞諦大同元音大同正路政治大同道德和平諸書以爲實現大同世界綱要並立公平互助法悔過室同元先靈歸道祠設經學講習所貧民婦女工廠以及發起世界大同會人道平安會文化親仁會辦臨時難民收容所與擬設問學室中和學堂萬教大成編訂院等等莫非完其成已成人成世界之大願師尊救世之情發於性天流露每爲消災無形甚至廢寢忘食在志願上不居名位而於實跡表示均無不捨得非親見者無論如何思慮莫由揣測其眞情近時有掛議求賢書謂吾願已盡應萬緣放下天下者天下人之天下希望賢能以盡其責原來修養之身未嘗不可曲全以待而師尊竟撒手以去固由於勇往直前之精神置生死於不顧亦祗是切望世界人類得救而個人無絲毫希冀今世欲轉人類殺機惟有肯捨而後得師尊此次寶願一切皆棄而以大捨示範於天下之人師尊今移靈在即中外弟子及世界和平大會諸君與三十餘國代表人士請求說法表示私淑之敬意者猝聞師尊逝世當如何驚歎而傷心師尊心切救世現在時機又加倍急迫曾爲默示於此百日爲天道轉變之機希望有人切實負挽救之責否則人類刦難將更難言凡師尊弟子暨和平會同仁聞此消息應深體師尊遺志亟亟爲奔赴前程盡力救拔溺亦不必拘拘謀所以親臨弔慰將來大同實現自足以慰師尊在天之靈

師尊未讀古人書未學今人學而能以布衣教中外達官聞人士庶自有其實行實德綿造大同之眞學問閱學如平日所示救世方案恒謂我之所言所行在世俗人視之以爲神通廣大必有奇異法術其實不過得師授修齊治平一貫之大道由我救國救民救天下萬世之一點眞良心發出眞智識倘合天道下順人情來盡自己應盡之責故無往不靈驗云云夫人稟天地之中以生固有之良亦人人所同具苟感發而致其用固無慮乎欠缺原良心之發自足以顯現上下與天地同流之性量自然由天德發而爲王道親親仁民之情不禁油然而興既是人同此心亦自然無不因感而悅服所謂聖人感人心而天下和平斯即爲平天下之極則一切文化之源皆由此出師尊慈悲又以世人惑於良心不可見而於數年前特立公平原則以公平之顯示即良心之作用則一切不容假借天地之大可無分乎國界人類之繁可無分乎種族祗須有公平之表現則各個國家皆可得而保全各種人類皆可得而生存千千聖賢萬萬仙佛無分乎教派眞抱同一公平之觀念則自然殊途而同歸一切教義政則均爲一時數世之權宜惟有良心貞公平爲天下之大經萬世之大法海內外大有爲之英雄賢哲能取而法之消目前之浩劫現世界於大同俾人人共享自由平等貞幸福不惟弟子等之期願亦天下之所共望也

道德學社全體弟子泣述
社址 北京西單頭條六號

全市民追憶舊日聖戰中 堅誓建設東亞新秩序

第卅五回陸軍紀念日奉市高揚興亞意氣

當此日本向事變處理之一大歷史的鴻業完成而邁進之際、適值紀元二千六百年中意義深遠之第三十五回陸軍紀念日之今日、回憶在日俄大會戰史上佔最終頁最值紀念地之奉天於黎明之際、在紺碧一色之天空上、早已充滿全市之喜色、向報賽祭、臨時招魂祭、祝賀會、露西亞墓地參拜、戰蹟等移步之全市民衆、終日不絕於途早春和風、吹動滿日國旗、其聲瀟刺、使人觸動奉天會戰當時之記憶、是日於奉天神社之報賽祭終了後、午前十一時、在千代田通經驛前至平安通之街路上自早朝八時即應召集演習之在鄉軍人約一萬八千整列、經○○部隊長之校閱、而移爲分列式、展開槍後強力之一大行進、分列式後、午前十一時三十分於忠靈塔嚴肅執行臨時招魂祭、正午以莊重高鳴之時報笛爲信號、○○部隊長、金省長、佐藤總局長、滿日軍代表、在鄉將官、鄉軍、協和會員、國婦會員、一般市民等、一齊敬虔默禱、以慰幾多戰歿將士之英靈、高揚興亞意氣、併堅誓東亞新秩序建設之決意云、

首都祝賀行事

【新京專電】當第三十五回日本陸軍紀念日之今日（十日）、國都方面、正午以鳴笛爲號、擧全市民、無論在職場或在路上及公衆汽車內均一齊停止、向日俄戰役中名譽殉國之英靈作一分鐘默禱、於此對興亞之聖業達成誓必日滿一德一心、並可追憶先輩之偉業也、

此外是日之祝賀行事、於午前八時半在新京神社嚴肅執行奉告祭、並於十一時再在新京神社、經軍關係者、遺族、傷痍軍人、日俄戰役從軍者、協和會各分會員、奉公隊、國婦等各代表出席下、擧行日軍戰病死者慰靈祭、更於午後一時在八島小學校開武道大會、二時在國婦慰問遺家族及傷病人三時在寬城子紀念碑前擧行俄軍戰歿者慰靈祭等、夜間更在社員俱樂部（日系）與協和會館（滿系）兩處盛大擧行記念講演及電影會等、至於閱兵式後分列遊行、則於午前九時擧行、且對於參加者之鄉軍及長勇會並協和義勇奉公隊各男女中等學校學生國婦等、約二萬人、由辻少將指揮之下、在兒玉公園兒玉將軍銅像前、擧行閱兵式、然後遂移於市中遊行、行至憲兵司令部、此豪華之分列遊行始告終了云、

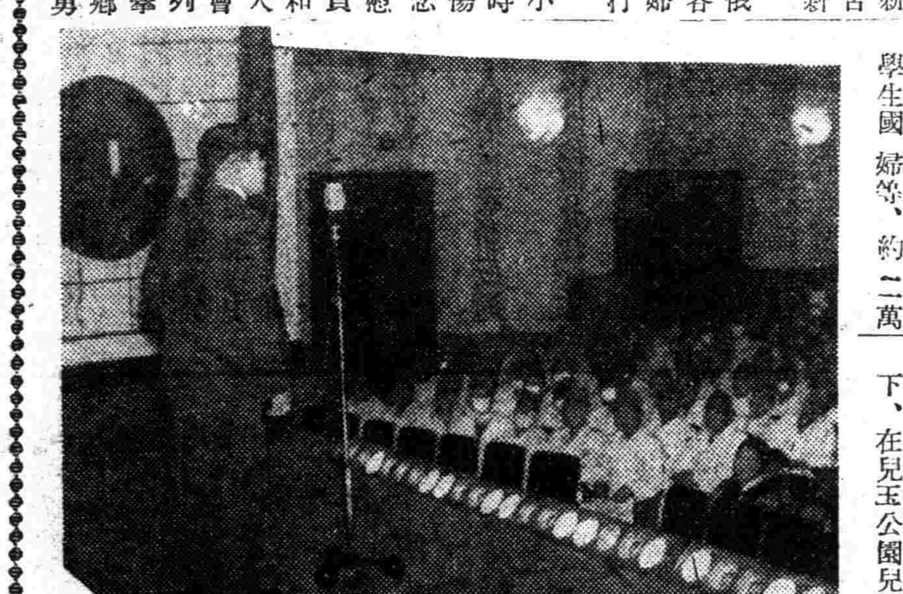

預防天花 市民已種者達十萬人

爲喚起一般市民預防天然之痘傳染起見奉天市公署特聯合奉天警察廳以及各關係機關、施行臨時種痘、茲於二月十九日起至二月二十六日止、市內各區已經種痘者達九萬八千一百一十五人、目下對於尙未種痘者、正在從事勸誘中、又於本年一月以降、市內患者之累計、共爲一百六十五人、因患重而死亡者共十九人、

紀元慶祝委員會 開常任幹事會

【新京專電】紀元二千六百年慶祝委員會常任幹事會、九日午後一時在協和會中央本部第一會議室開會、皆川幹事長以下關係者咸行蒞席、檢討滿洲之日本武道及滿洲國武道（槍術、青龍刀、捧術、及其他武器操作）向日本慶祝武道大會派遣之件、及關於滿洲博物館獻納、博物館之組織內容、經過報告後、並聽取東亞操觚者大會參加代表報告云、

銀紙獻納

（新京市民田子藕以自建國以來所積存之洋烟銀紙向協和會首都本部獻納）

李王職次官易人

【京城電】李王職長官篠田治策博士、因年老勇退、九日發令如左、

李王職次官從三位勳一等男爵　李恆九
任李王職長官（一等）

朝鮮總督府咸鏡北道知事　兒島高信
任李王職次官（一等）

李王職長官　篠田治策
依願免本官、

開催各警察官 功勞者表彰式

【北鎮】縣公署於月之七日午后一時許、召集各警察官功勞者、於縣長會議廳、開催功勞表彰賞與式、以示獎勵、至何人得此榮譽容訪再誌、

躍進滿洲全貌 將攝入滿映滿洲宣畫大觀中 建國篇本月底完成

【新京專電】滿映着手撮影之滿洲映畫大觀、全篇爲三千七百八十八萬一千呎、故躍進滿洲國之全貌、能無遺攝之影片、對外宣傳亦有重要任務之滿映、爲期愼重、節節進行撮影、其中『建國篇』、全將於本月末完成、至於鑛業滿洲國現勢篇、目下製作腳本中近將着手撮影、

副縣長得人

【輯安】副縣長井上宗親氏、蒞輯以來、奉公守法、以國利民福爲前提、且關心民瘼、對於縣境貧民尤特別關懷、視正在設法賑濟中、故一般人民、咸慶得人云、

由崇高情勢體出 日本國力偉大 被釋九德人過安東談

【安東專電】本月七日由橫濱出發之已被釋放之淺間丸事件中奧魯唐哥船長克羅斯氏以下德人九名、乘九日午前十一時廿分抵安（延遲一時間）之光號車入滿、同五十分北行、該船長於車中談話如左、蒙日本之好意的善處、我等九名得被救出、不勝感謝之至、而其餘十二名、雖仍被扣留於香港、然蒙日本之努力、救出當在不遠、頗有期待、我等當出發之先、會遙拜宮城、由此森嚴崇高之情勢中、即可體會出日本國力之偉大、於香港之生活、雖屬不愉快、然能歸國、實爲萬幸云

陸軍紀念日 開講演電影大會

協和會奉天市本部、准於本月十日之陸軍記念日、自午後七時起、於萩町記念會館、擧行講演電影會、以『由陸軍記念日起及時局』爲講題並上映南部部隊長之電影『軍刀報國』及『長曾根虎徹』（寫眞即大辻氏講演時情形）等『新聞』云、又鐵道總局厚生課、於陸軍紀念日之前夕、（九日）、亦在紀念會館開日藝大會、並由大辻氏講演漫談云、

日俄戰爭最大關鍵 三月十日佔領奉天城

卅五年前光榮大戰捷回憶談

陸軍紀念日

日俄戰爭之當時、在兩軍擧全力相戰時、其中最大且最後的陸戰、當推爲奉天附近的大會戰了、

明治三十七年的初頭、日俄戰爭勃發、黑木爲楨大將指揮的第一軍（由第十二師團近衛師團及第二師團所編成者）、出動朝鮮、奧保鞏大將所率領的第二軍（由第一、三、四師團編成者、出動現在關東州西岸的鹽大奧、野津道貫大將指揮的第四軍、在大孤山登岸、各軍在各地開始掃蕩敵軍、到了八月下旬、滿洲南部的敵兵完全被驅逐於遼陽方面、

日軍在日本滿洲軍總司令官大山巖元帥統率之下經九月四日遼陽附近的大會戰、遂把一帶的敵軍擊破、更和退至沙河北岸要阻止日軍北進的敵軍相對峙、過了個年、在此期間俄國滿洲軍總司令官庫羅巴得金盡力補充兵力、漸次的把優秀的兵力向奉天集中、

一方日軍方面乃木希典大將指揮的第三軍、在三十八年的元旦攻破險壘旅順、開始北上、極秘密裏編成川村景明大將指揮的鴨綠江軍、從鴨綠江上流繞道至奉天城的東北方面乘着這個好機會、決定和敵軍作最後的勝負戰、在二月二十日下令各軍、進行準備、

作戰的大綱、是（一）川村景明大將指揮的鴨綠江軍、由東方城城方面向撫順方面進軍、脅威敵軍左側背、（二）黑木爲楨大將的第一軍、攻擊敵方左翼、野津道貫大將第四軍、攻擊敵方的正面、奧保鞏大將第二軍、攻擊敵方右翼、（三）乃木希典大將第三軍、前進渾河西側地區、繞走敵方右側背面攻擊之、即日軍最右軍由鴨綠江軍起、第一、四、二各軍順次排陣、第三軍作最左側、完成一個大包圍體形、約廿個師團、擁有戰鬪員二十五萬的兵力、大山總司令官在這個大會戰的直前、曾對麾下各軍司令官訓示如下、

目前不久之會戰、我等擧由本帝國大軍之全力、敵方亦動員其在滿最大之兵力、一賭勝負、於此重大之會戰、唯制勝者可操戰役之主力、堪稱爲日俄戰爭勝負之關鍵、故吾人須奮勉以爭取全戰役之決勝

意、

戰鬪由二月二十二日、右翼鴨綠江軍之清河城（本溪湖格方約四十公里）攻擊開始、這一方面的敵軍、有倫奈葛布中將麾下的步兵十六大隊、砲兵六中隊、騎兵四十八中隊、共主力耶庫中將、因爲受阪井重季中將的後備第一師團的攻擊、和島重雄中將第十一師團突出於左翼耶庫軍才不得已敗退、如斯鴨綠江軍攻破清河城牽制敵軍的勢力於撫順方面、左翼第三軍又由二十七日開始前進、就其包圍攻擊的北途、繼續各軍也都開始了攻擊前進、先是俄軍在黑溝台會戰後、改變陣營、區分全軍作三軍、右翼是考巴爾斯大將的第軍二、中央是比爾迭爾林大將的第三軍、左翼是李奈奇大將的第一軍、合計卅個師團、戰鬪員三十二萬兵力、還沒有對日軍取攻擊的作戰、決定以二月二十五日作行動開始行動開始的時期、然而在這以前、因爲清河城的陷落、敵軍司令官庫羅巴得金竟誤信日軍主要攻擊目標在東方、並且木軍（第三軍）將擧全力向此方面進攻、且中止了最初作戰計畫的日軍左翼攻擊且急遽的使總預備隊大部向東方移動、

日軍左翼乃木軍乘着這個良機、出於敵軍意表之外、開始急進、突然出現於奉天城西北方、直衝敵軍的左翼、庫羅巴得金不久察知了此中的眞情、驚慌萬分、急速召還東方進轉中的部隊向西方急進、以便免受痛擊、但是乃木軍在先已經把敵軍擊退、三月四日左右已以遮斷敵軍退路的形勢、繞至敵軍背面、敵軍作戰上的失策決心動搖、不能不算是彼等敗退的根因此時黑木、野津的第一、四兩軍、乃木軍的牽制正面的敵軍、乃木軍的迴轉運動步步進展、大山總司令官遂以三月一日爲期、下了總攻擊的命令、同時沙河方面陣地中的黑木第一野津第四兩軍便開始了果敢的進攻、野津軍左翼的奧軍（第二軍）仍在繼續旋迴向敵軍猛攻、敵軍完全爲日軍包圍、但是敵軍總靠自己的優勢頑強死守、所以攻擊不易奏功、肉裂骨飛般的肉彈戰、連日連夜續演着不過正面的總攻擊、間接予乃木軍旋迴戰不少助力、才黍敵軍退路遮斷、庫羅巴得金不得已在三月七日晨決意了俄軍的退在當夜實行、俄軍統制混亂、日軍越發得勢、三月十日敵軍的牙城奉天城遂高高揭揚起來日章旗、日軍更擧全力急追敵軍、十五日陷落鐵嶺、下旬便進展到開原昌圖之線、俄軍不顧奉天的敗戰、又在四平街附近構築了堅固的防禦陣地、到九月在哈爾濱以南集結五十四個師團的大兵力、企圖最後的掙扎決戰、此時日本大海海戰的進展、促進了媾和的機運、俄軍所企圖的大會戰未得實現、日俄戰爭便閉了幕、奉天附近大會戰中、敵軍死傷約九萬、俘虜約二萬二千、鹵獲品主要的有軍旗三旗、砲四十八門等、

這場會戰、確是決定日俄戰爭運命的大會戰、以後在明治三十九年一月二十五日、才決定奉天占領的三月十日做日本陸軍紀念日、便使國民永久不忘這歷史上光榮的大勝、

（寫眞即陸軍紀念日之紀念繪葉書）

"眞性嗜眠性腦病" 都門又發生一患者

【新京專電】新京市入舟町四丁目九ノ二雜貨商建部友治氏妻靜子（二七）女士、及西順治路小名豐樹氏（四二）該二人、刻被診定爲眞性嗜眠性腦病、如斯、國都自新春以來、嗜眠病患者、與上月二十九日之猿谷一枝氏（三三）、合計已達三名矣

新京三中井 發生怪盜案

【新京專電】國都大同大街之三中井百貨店、最近發生一起怪盜事件、即該百貨店四樓南側貴金屬賣場之責任者奧田亮氏（三二）當九日早到社之際、見南側玻璃窗櫥之扉大開、在第二格所放之白金鍊兩個（價格七百二十圓）以及手鐲十三個（時價五千圓）、均不翼而飛、急報告於順天署、刻正搜查犯人中、

法院旁聽錄 坐獄三回賊性不改 竊褲偸牛四次判罪

孫殿卿、康平縣人、年廿七歲、住厚生村石頭井屯、素無正業、曾于康德元年及三年先後共犯竊盜案三次、均經抓獲處刑期滿釋放在案、康德六年八月四日、因偸三家子屯羅有家在院內晾的褲子二條、並偸三道窩棚田玉家牲牛一頭、被事主抓獲、送康平縣司法公署判處徒刑五年、該犯不服、上訴奉天高等法院、經審判長朱慶謙開庭審理、茲將筆錄記下、

問、孫殿卿多大歲數、
答、廿七歲、
問、那縣人氏、
答、康平縣人、
問、住什麼地方、
答住厚生村石頭井屯、
問、你是作什麼的呀、
答、我是莊稼人、
問、你家有什麼人、
答、有哥哥、嫂子、姪男姪女、
問、有什麼產業、
答、靡有產業、
問、康德元年十月二十三日因你犯竊盜案經康平縣司法公署判你徒刑三個月、三年二月十日又因竊盜判徒刑十個月、五年三月四日又因竊盜判徒刑一年、去年四月出獄、對不對呢、
答、對呀、（未完）

祝建國紀念

大連市福德街六 泰來油坊 主人 周子揚 電話三·二四五番

大連市西崗街一五七 振記樓 主人 薛振祥 電話三·三四五番 電話三·一九八九番

錦州省公署 實業廳長 張賢才

福源東聘任顧問聲明

敝經理張學源即東泗茲聘白賡韶大律師爲長年法律顧問關於法律上應保護之事件均授與担當辦理特是週知
奉天市小北街一段五七號
福源東經理 張東泗啓

律師白賡韶啓事

本律師茲受右之延聘誼不容辭勉任子肩倘嗣後第三者對於該商有不法之侵害本律師自應援法捍衛而排除之謹白

聲明丟失圖章

啓者敝行圓形膠皮圖章於三月七日店員不愼途中丟失無論落在何人之手蓋作無效特此聲明
城內實記胡同 永茂洋行啓

緊要聲明

敝人前在拜泉入股德記棉粮業嗣因斷累關閉所欠外債當即按股分担清楚凡歸敝人應償債務業已陸續還清嗣後在該處如再發生任何債務敝人概不負責特此聲明
可柳村啓

聲明滙票焚失

於康德六年十一月三十日由奉天滿洲中央銀行立滙第一二二六號錦州支行付常德富名下國幣三百圓整滙票一紙因在信內郵局郵遞中途焚失無着恐生枝節特此登報聲明
住所錦州市北關牛心胡同一六二號 登報人 常德富

張麗氏代夫啓事

敬啓者前閱貴報招登載私宰猪案內中關於張連海之一切紀載確於事實不符緣氏夫張連海自幼失讀復昧世故家有八旬老父與妻室之累爲謀生活乃業屠猪職行雖劣然決非如貴報所述之甚蓋近年以來國家安康社會上百業因之興盛氏夫沐此恩德稍能護口致無凍餒之苦貴報報謂『開設若干處買賣齊實屬令人驚訝莫名即恒以人情論假定屠猪萬口其利爲幾然能如此之鉅猶茲『開設買賣』爲公開之事定有種種證明豈能不爲外人所知也至於此事之起因原因工業區垣府於去冬丟失豢猪因一時誤會竟疑惑被氏夫竊來私宰當經派人至氏夫家中檢查搜翻揭毀器物甚多庸知搜翻結果毫無所得氏夫因遭此不白之冤一時氣憤羞愧之下乃在地方區法院呈控高府誣賴之非理不意尙未至開庭審理之期遂被官方逮捕此爲經過一切實情皇天共鑒決無一字虛言刻下氏與八旬翁公不勝恐懼追悔翁公未能教子入於正途氏未能佐夫能成就事業實深汗顏歉愧事已至此祇有翹首雲天盼望官府格外施恩寬宥氏夫早日歸家以期奉養八旬老父則氏與翁公感德於無量矣
張連海妻龐氏叩陳

鎮東縣未利用土地整備展限聲明

爲告知事案照本縣土地整備經過一切詳情業於上年十月間分函各縣市旗張貼佈告並登龍江民報且於上年十二月及本年一月間兩次分發地價各在案現奈尙有未將地照繳到者惟恐遠道不明眞相致失應得價欵用經議決特再展期限至本年三月末日爲止凡左列區域各地戶務遵限期速繳照領價勿得再誤爲要特再聲明

記

一 開拓整備區域
開寶村　套保村
乂台村　東屏村
哎海村　蓮泡村一部
太平村　董家村一部
二井村　周家村

二 繳照期限
自康德七年三月一日至康德七年三月末日

鎮東縣長 譙金聲

因何再發致惹苦腦起之「業經治愈之病毒」

頭重、耳鳴
肩板、舌根發硬
關節疼痛
苦腦手足麻痺

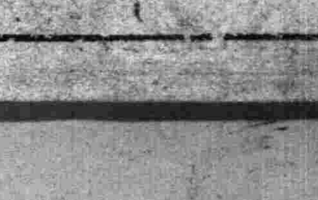

於感染病毒之當時、業實行適當治療自以爲治愈、最近是否又感前記症狀發生以致晝夜、感特別苦腦者

此種係因病毒未能徹底割除於病毒潛入體內深部之間日常飲酒吸煙之毒素再加以父母遺傳之病毒即古方醫學名詞『瘀血』血液如汚濁、血行即發生妨碍結果釀成病毒症之憾、因此對『瘀血』病根之排除如使血液潔淨吾們所欲望之康健當然即可實現了、那麼怎樣能將『於血、病毒由根本排除呢、

如將瘀血病原排除 頭部清晰。血壓降低 病苦消失身軀日壯

對『瘀血』病根之排除古來有種種研究之方策如用中蛭或吸角瀉血法稱破血劑及峻下劑等均爲最良之治療法但其缺點無非稍有幾分副作用故此次發表之『瘀血療法』係補助古來療法之缺點再加以現代醫學及科學長處可穩固將病毒排除於體外使血液清潔調整血行適宜則前記之症狀即可痊愈此際如放置侵襲至頭部即易釀成癡愚、癲狂、用本品並可防止脊髓痨、或惡質遺於子孫之虞、患以上苦腦之病症者務請試驗一次定知本劑之眞價也、

欲求本療法之詳細請以明信片向左記古醫學研究所索取『瘀血療法』書免費奉贈一讀即可明瞭

頭重、耳鳴、肩板 手足麻痺疼痛今完全治愈（病毒性）

東京向島寺島（自行車業）山村留太郎

敝人雖未及老衰之年齡於二三年前患苦腦之頭重、並感肩板手足麻痺疼痛、本身於十數年前曾罹過病毒以致略有經驗、當時即施行治愈……、尤服用福祿齊後頭部日漸輕快、耳鳴、肩板、已告消失、且手足麻痺疼痛亦均痊愈矣、

排毒調血用 福祿齊錠

主治 梅毒 胎毒 脊髓癆 血壓亢進 動脈硬化 中氣 半身不隨 心悸亢進 甲狀腺 喉病 貧血 喘息 妻病 神經衰弱 腦痛 西斯地里 頭痛 常習便秘

藥價 十日分 三圓　廿日分 五圓　五十日分 十二圓　家庭用 廿二圓（各大藥店均有代售）

依古醫學再加檢討 病毒排除 血液循環與瘀血療法

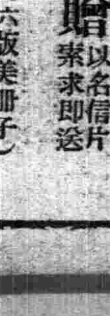

（免費奉贈）以名信片索求即送（四六版美冊子）

如罹此病者務須一讀
◇頭迷、耳鳴、肩酸、手足麻痺之人（中氣、梅毒、神經痛）
◇動悸、氣短、盜汗、冷汗腦苦心悸亢進症
◇便秘過度症頓出苦腦失眠之人（神經衰弱）

東京市京橋區京橋一ノ七
發賣所 古醫學研究所
電話京橋（56）二五八四番 二六三八番
振替口座東京 六五三〇八番

母親須知

欲保兒童健康……必當留心撫養

注意！兒童保健的幾個要點

凡是作母親的，差不多都喜歡自已的孩子長的又結實又健壯，因為自已有了健壯的孩子，不但以為是無上的光榮，而且更要表明自已撫養的得法，所以一般為母親的，為自已孩子健康計，每天都要謹慎撫養，為要保持孩子的健康，可是還有一些母親，她們雖然希望自已的孩子又結實又健壯，可就是自已因為缺乏常識的原故，自已的孩子總也沒有健康的一天，為此作母親的若想自已的孩子健康，除了注意孩子的寒暖而外，更當注意孩子的飲食，排洩，並營養諸方面，因為這些都是兒童保健必有的常識，而且又是保健必須的條件，所以深望一般作母親的，為使孩子健康計，就請注意以下幾個要點．

（一）排洩方面　排洩這件事，這本是人人固有的本能，可是對於孩子的排洩，就當格外的注意，因為小孩的健康與否，乃由排洩才可以證明的，就如健康的孩子，所排洩的糞便不但都有一定的時間，就是顏色也都是正常的顏色，所以由孩子的排洩上，就可以知道孩子的身體是強是弱，因為孱弱的孩子，與強壯的孩子所排洩的糞便，是大不相同的，孱弱的孩子所排洩的糞便，不但混有未會消化的食物，而且時間上與次數上，也是常々不定的，並且糞便的顏色也是常々的發綠的，所以這樣的孩子不但精神不振，氣色不良，就是發育上也是要枯瘦的，因為孩子的健康與否，全是在乎排洩的如何，所以為母親的，若想叫自已的孩子健康，就當時々顧及孩子的排洩，以免消化到不良的地步：

（二）食量方面　大家都知道，小孩是最好吃不過的，因為他們的頭腦簡單，也不知道吃多是有礙消化和健康的，所以一遇到吃的時候，總是戀々不捨的樣子，因為這樣的原故，許多的孩子往々就犯了消化不良的毛病，所以在排洩上纔有種々的病態，並且有的孩子因為食慾不節的原故，也常々會把胃腸給吃壞啦，因此孩子也多犯胃腸衰弱的病症，胃腸衰弱的孩子，不但食慾不振，氣色不良，就是精神方面，也是表示頹靡的樣子，所以母親若想自已的孩子健康，食量方面就是最重要的事情．

（三）營養方面　按生理來說，小孩本是正在發育的時期，此期若是缺乏相當的營養，孩子的身體一定就要枯瘦的．因為孩童的身體不靠營養是不能發育的，就如營養缺乏的孩子，當母親的雖然會撫養自已的孩子，恐怕也難使孩子達到健康的地步，因為營養多寡與孩子的健康是有密切的關係，既然這樣，當母親的該當如何注意自已的孩子，促他們身體不致有不良的影響呢，所以希望一般作母親的，欲使孩子健康計，就請注意孩子的營養吧！

「若素」是現代最馳名的胃腸聖藥，又是近代最富營養的聖劑，服用的人，不但能使胃腸早日強化，並且又能補以無限的營養，使身體得着相當的發育，此外若是小孩服用，不但去共消化不良與食慾過飽的病症，並且也能助其胃腸強化，使排洩歸於正常，不但如此，就是營養缺乏以及發育不良的孩子，服用「若素」之後，均能給以莫大的效果，所以希望為母親的，要常給孩子服用「若素」纔好．

若素價目

大瓶	三個月服用量	五圓
中瓶	三十日服用量	一圓六角
小瓶	一星期服用量	五角

奉天市信濃町十七番地　若素本舖

長篇漫畫　活寶貝　葯力太太

購備一部萬寶全書！勝讀十年寒窗苦！

日用萬寶全書　再版預約

社會是那樣的曲折……世事是那樣的複雜……

多般能使人們感到了‖痛苦……
多般能使人們覺到了‖消寂……
現為普及世人‖社交和世事‖惟萬寶全書
現為提醒世人‖見解和學識‖惟萬寶全書

◇萬寶全書內容之權威

1 建國精神	9 會計應用文	17 日記指導	25 食譜精華	33 萬病自療
2 建國體操	10 廣告應用文	18 傳記說略	26 飼養禽獸法	34 卜易秘訣
3 社交常識	11 謀事應用文	19 家庭教育	27 遊戲指南	35 拆字秘訣
4 訪謁應用文	12 公文作法	20 家庭娛樂	28 字謎文虎	36 算命秘訣
5 慶賀應用文	13 尺牘秘訣	21 家庭組織	29 音樂彈奏法	37 風水秘訣
6 葬藏應用文	14 各界嵌聯大全	22 家庭衛生	30 聽無線電常識	38 相法秘訣
7 契約應用文	15 格言精華	23 婚姻常識	31 京戲常識	39 一般應用文
8 商業應用文	16 作文描寫	24 衣履去漬法	32 唱京劇常識	40 電碼新編

能給你誠篤的指示　能給你切實的忠告

備有樣張　承索即寄

全書五百萬言　分訂四大巨冊　裝製華麗精盒
實價國幣四元　發售預約期間　祇收二元八角
寄費二角六分　准二月底出書　預定同時截止
出書實售四元　預約請先付款　定單當即寄奉

預定處　奉天大東書局　地址奉天小北門裡
全滿書局均有預定

逕啓者此次預約萬寶全書原定二月底出書，不意時值舊年印刷工人休息停止工作其期約十餘日預計二月底實難付出刻不得已展限十天至本月十號定當一律照付決不遲延此為舊年習慣休人休息致衍定期非得已也尚希各界諸君格外鑒諒不勝悚惶之至

大東書局謹啓

適應症　早衰早老　精力不足　腎虧腰痛　陽痿易洩　精冷精清　腎子寒涼　生殖減退　子嗣艱難　身體衰弱　動作氣喘

定價　小盒二元　大盒三元

請將此廣告剪下附郵票一百八十分即奉上大盒的美興賓一盒價值三元

總發售處奉天城內中街路北　普克德藥行　盛

殺菌止痛　敵淋片　新白濁　久淋抗毒素

適應症　急性淋病　慢性淋濁　尿管刺痛　小便頻數　婦女白帶　尿中便血

定價　小盒三元　大盒五元　外埠函購另加郵費貳角

發行所奉天中街　普克德藥行

含幾怪麥精魚肝油

本年春秋四季男女咸宜係選用含有多量生活素之魚肝油新鮮麥精與肺病專藥幾阿穌及怪阿可路各期能貴重滋補藥品配而成專治內傷咳嗽痰喘吐定勞肺油病諸虛百損病後失補先天不足後天虧損並繁心腦之學生年齡高邁之老人服含藥麥製魚肝油定能延年益壽轉弱為強

價目　大瓶二元　每打二十圓　小瓶一元二角　每打十二圓　外埠函購外加郵費一瓶三角

奉天中街總發行所　普克德藥行

理腎健腦補血養身　黑色固腎丸

今三十週紀念大贈送買一盒送一盒一萬盒為止

黑色固賢丸主治

主治先天不足、腎經虧損、房勞過度、夢遺、滑精、精液缺乏、精冷精清、子嗣艱難、陽萎、縮小陽萎、不舉、房事早洩、老年、精衰、夜多小便、精神困倦、頭暈眼花耳作蟬鳴、行動心跳動作氣喘、四肢無力、攣背痛風濕腰酸頭痛、骨節痛之筋痛、腎囊潮濕凡常出涼汗凡由腎經衰生各症服之非常有效、如無病常服體質強壯、精神充足、永保無腎虧之患、陽萎之症早服一日早得一日全愈、此藥性質和平、毫無流弊、偉大百發百中、患病購服一試、方知言之不謬

△用貨或直向哈爾濱瑞華氏藥行或者奉天大生藥店皆可函購

定價每盒國幣壹元半打五元六角買半打送半打各省各縣漢藥店西藥房均有代售

駐哈爾濱道外十六道街　瑞華氏藥行
駐新京西四馬路南拐角　瑞華氏藥行

營口天福堂洪春堂　熊岳新泰興　鐵嶺縣
大連華西藥房華泰　蓋平育德堂　開原站義和堂
安東瑞祥泰大生東　海城華西藥房　蓋平街義和堂
海城和發新永順長　遼陽縣大福堂　公主嶺三和盛
瓦房店永泰長　西安縣積盛詩　錦州市同合居
松樹站永泰長　東豐縣德聚興　錦州驛恒孚堂

總經理奉天小西關祠堂前　大生藥店

雙美人雪花膏

各地百貨公司洋廣貨店均售

含有綜合「好萌」・能滋養皮膚・吸收油光・去皺・消斑・常用此膏・面膚細膩滑嫩・百媚千嬌・青春永駐矣

（五）

654

不痛不麻　奏效如神

大學眼藥

眼球通紅・非但有損美觀
抑且攸關健康・常用大學眼藥
可保護目光掃除一切眼疾

專治
沙角眼眼脂眼
眼膜花球眼力
炎白爛通淚長
眼斑眼紅眼弱
由光線發生之一切眼症等

流線型容器・完全自動衛生簡便

藥價廉極
小盒＝二角
中盒＝三角
大盒＝五角
小兒用＝二角

發行處　參天堂株式會社（大阪北濱）
各埠藥房洋貨舖等處均有代售

654

神尋雜俎

金·火·木·土·『四星聯梭』

(秦耀庭)

太陽系有九大行星○名水○金○地球○火○木○土○天王○海王○冥王在七日本報登載水金火木土五行星將要〃五星聯珠〃等語○只因水星距太陽甚近○太陽方沒入地下時吾奉天之烟氣太甚不易看見○但其餘之四星每晚觀之甚清○尋觀之法如下○

於天方黑之時在天之西南○所見最明之星爲金星Venus○與其相近且平行之星爲土星○Saturn○其餘火木二星可以指量之○即將拇指及食指伸直○二指尖之距離名爲〃弧口〃將臂伸直○閉一目用餘一目觀○用此弧口測量之○在金星之上方一弧口距離之星爲火星Mars○其体比土星微小而紅色○在金星之下方一弧口遠之星名木星Jupiter○其体如土星約等大○因爲是行星故其位置每晚略有改變○現下在天空排列之位置略似梭形(如圖)火金二星漸往上行(即往東)○土木二星漸往下行(即往西)若每晚觀之必見其方向漸漸改變也○奉天文會高校惠德本先生Mrwift甚明天文○每晚以紀限儀測之記其行向甚詳○

古人常以此等星爲帝王及名將之代表○如孔明觀西方有明星墜落(即移行了)即言於龐鳳雛不利是也○倘孔明今日復生○其見木土二星西行入地又不知如何言之矣○行星常有於人何關乎○◇—

上圖即金火木土四星聯梭之位置○箭號示其行向○8•3•1940•

(老年)

(黎明)

黝夜的巨翼斂了○折摺着 藏進大 地的皺襞○

光禿的高崗上○剩下孤獨的徘徊者○素白的霜花啊!唯一的友人○只有你憐憫○激夜躑躅的老人○以你多稜的小花○裝飾漏底舊靴○

當榆樹林 邊畔 十字路口○包着頭巾的少婦們相互點頭○

我蜷坐在田 壟的條影裏○吻着枯草根上的你○彷彿愛人的死骸○紅色的屋尖○在樹叢裏向我窺探○我從頭摘下一根○上帝的啓示○

純白像你的細絲○夜風歇息了○他不允我累贅地尾隨○廣漠的荒原○低垂着眼睫沉默懺悔○

交叉伸展的道路○是坦白的○多節的手杖○痙攣的肢體!我們將隱匿在那裏?

東郊訪古記 146

(小天)

『聖人達海』研究及其墓碑舊址之見聞

(五) 清聖祖與達海墓碑

奉諸王貝勒大臣以下文武大員將士役夫當在一萬五千人外○事前因盛京會患水災○侍臣恐不圓滿○有誤大典○奏請延期○聖祖以躬詣福昭二陵告祭○係世祖遺意○乃決實行○即於是年九月初三日○由北京啓鑾○經通州玉田○至孝陵告祭世祖○然後出關○循廣寧大道○至十九日直抵奉天○聖祖於秋風蕭洒中○行經北京奉天間一千五百里路程殆無停滯○需時不過半月即達旣幸奉垣近郊孝思在抱未入城內○當即直赴城東二十里之福陵○駐蹕隆恩門外○以便翌朝五更○詣隆恩殿前○獻牲陳帛○向太祖靈位叩拜○成其告祭之禮○至二十日禮成○遂入城內○駐蹕故宮之淸寧宮中○淸寧宮雖爲太宗草創時代之建築○規模與北京宮殿相較○固不可同日而語○然斯宮爲太皇太后與太宗當日之居所○附近永福宮又爲世祖誕生之故址○太皇太后自太宗崩後○隨世祖入關○直至世祖崩後○與其孫聖祖幸此○前後與盛京故宮睽隔○已二十八年○而關外創業關內進展之太宗世祖父子兩朝皇帝○與太皇太后等○均已幽明異界○先後別訣○自必不勝今昔之感○

無線電 放送節目

三月十日(星期日)

午前

七、〇〇(新京)國歌
八、〇〇(新京)清晨音樂
八、二〇(新奉)氣象
九、三〇(齊齊哈爾)兒童時間齊齊哈爾女子國民學校張雅齊外五名指揮馬鞭第一、童話『雪中牙』二、唱歌(1)早春(2)晚景
一〇、〇〇(新京)聖典講義(日本二千六百年史講座)九日本古代的交通劉爵淸
一〇、三〇(新京)趣味講話陸軍記念日與乃木大將滿洲國通信社記者甯彭年

午後

一一、五九(新京)報時
〇、〇一(新奉)新聞
〇、三〇(大連)平谷調
四、四〇(新奉)大鼓秦英征西劉俊海
六、〇〇(新京)兒童時間兒童喇叭鼓隊大和通國民優級學校學生吳重恒外八名指揮曲紹臣一滿洲國陸軍歌二、日本國陸軍歌三、太平洋行進曲四、日之丸行進曲
七、〇〇(新京)新聞續(奉天)新聞
▲國軍之夕特輯節目
七、三〇(新京)國民歌『我愛我滿洲』弘報處選定作曲永尾容夫鄭奮揚唱楊槊CY管絃樂團
七、三五(新京)特別講演慰問軍警歸來談產業部大臣呂榮寰
七、四五(新京)話劇『愛之前』大同劇團原作藤川研一改編征夫
八、二五(新京)陸軍喇叭吹奏新京軍樂隊陸軍軍樂上士王雲嶺指揮陸軍軍樂少尉王永年一、滿洲國歌二、拜神敬禮三、追悼敬禮四、起牀五、開飯六、站隊七、前進外十二曲
八、三五(新京)座談會『談國軍』司會新京中央放送局長馬象圖與會者治安部參謀司長吳元敏治安部軍政司長王濟
九、一五(北京)吹奏樂新京軍樂隊指揮山田慶藏一、分列行進曲扶桑歌二、序曲上宇動章三、大陸行進曲四、愛國行進曲
一〇、〇一(新京)新聞解說
一〇、四〇(哈爾濱)歌曲哈爾濱放送歌曲團歐者徐靈外二名(1)擁到底怎樣(2)可愛的薔花(3)夢中情人(4)賣雜貨(5)百花歌(9)四季相思

歷朝詩學史 【118】

(范旭生)

▲北朝之詩學

北朝詩學雖稍有勁幹之風尚○然文學之士○寡寥寥也○蓋其時中原擾攘○兵戈徧地○其能潛思於戰爭之間○揮翰於鋒鏑之下者○亦有時而間出○然多迫於倉卒○牽於戰陣○章奏符檄○則燦然可觀○體物緣情則寂寥於世○故作散文者○倘有其人○作詩賦者○則屈指可數○非其才有優劣○亦時運使然也○約略論之北魏(即元魏)有溫子昇胡叟常景等○北齊有邢邵魏收祖珽鄭公超蕭慤顏之推等○北周有庾信王褒等亦皆當代詩人之選○其中尤以 信爲詩壇巨擘○

惟上述諸人之詩○多屬蒼涼悲壯之作與南朝之緣情綺靡者大異○此殆地理之關係也○

庾信字子山南陽新野人○梁庾肩吾之子也○始仕於梁爲學士○詩文綺麗○與徐陵齊名○世號徐庾體○後出使西魏被留不遣值梁亡○遂居北方○又仕於周○因受環境之薰染○竟變其體爲蒼涼悲壯○與居南朝時○前後判若兩人○杜少陵曰○『庾信文章老更成』又曰○『清新庾開府』○此決非過譽阿好之言○蓋子山之作品○至晚年愈爲成熟○屹然爲當時南北之一大宗○而莫之或踰焉○又少陵之於庾信○殆如太白之於謝朓○胡應麟詩藪外編曰○『供奉之瓣宣城也○以明麗合也○以沈工部之瓣開府也○蓋陳隋詩人承齊梁之餘風○惟欲得名句耳○子山於琢句中復饒清氣○故能拔出於流俗中○沈德潛古詩源曰○『庾子山才華富有悲感之篇常見風骨○所長不專在造句也○徐庾並名○恐孝穆華詞瞠乎其後○又曰○『子山詩固是一時作手○以造句能新○使事無迹○比何水部似又過之』○武陵陳胤倩謂少陵不能青出於藍○直是亦步亦趨○則又太甚矣○茲錄其二詩於左○

車室之中

(默濤譯)

—田山花袋作—

風輕日和的天氣○我一人占有了火車的二等車室○忽然較得有些涼意○便把脚枚在蒸氣的管子上○前仰後合的遊望着穹蒼○啊○是綺麗的清晨啊○我不知用什麼來形容好○不論是○宏際○太陽○丘岡○房屋○人的臉—都美麗的輝芬着○平生看未曾有的那樣鮮明和透澈兼備的萬物○『啊—什麼○是印象的色彩吧?麥的綠—那不是簡單的綠○那是偉大的畫家單純之中含十分複雜的色彩○奈何○碧之空啊?

這樣絕叫的我○心房中蘊藏滿了不可言喩的喜欣○

我的頭○我清晨的心情○太空的空氣○萬物的透徹○火車的進行○都是一致的○於是那印象的色彩都活躍在我的眼前○

川—旭日—

丘—敎會堂—

從高聳的烟突渦捲上升的黑煙—

停車塲—

遙遠的—山上的雪—

都和我的心緒一同的躍動着○

車室中若是有人(就是有一個人)這樣的心情○也不能充分的發露吧?

自己鎭壓着自己的心弦吧?幸而車室中只我一人○仰望着臥着的我的眼睛○鮮明色彩不絕地掠過○眞摯的○有希 翼的○於是虔 敬的心情○被車搖動着○

鱔魚的調製法

(健)

鱔魚是我們不常吃的東西○但是友邦人士○是很愛吃的○在我們有炒鱔等等的吃法○在日本人方面有烤鱔魚等等的吃法○然而還是不十分完備○現在把淮安的鱔魚做法○略述一○二以飽吾人之口福淮安鱔魚別有風趣○爲他處所不能及○一條鱔魚○能做出好幾味菜○最普通的有以下數種○

炒軟兜○以魚浸清水中○每日換水數次○將魚腹中的污穢○排洩出去○烹時將整尾生魚傾入沸水中○少時取出○以竹刀剖其腹○去其脊骨○將腹背分爲兩半○取背部加醬油醋及花椒末○煎炒之○味極鮮美○

煨臍門○魚腹之味稍遜○加猪油○用文火爛之○名曰煨臍門○亦別有滋味○

倉虎尾○取魚尾○以蔴油醬油蒜泥拌之○味極鮮嫩可口○

淮安的全鱔席最爲名貴○一席數十味○悉以鱔製之○名目繁多○雖饕餮家亦莫能擧其名○

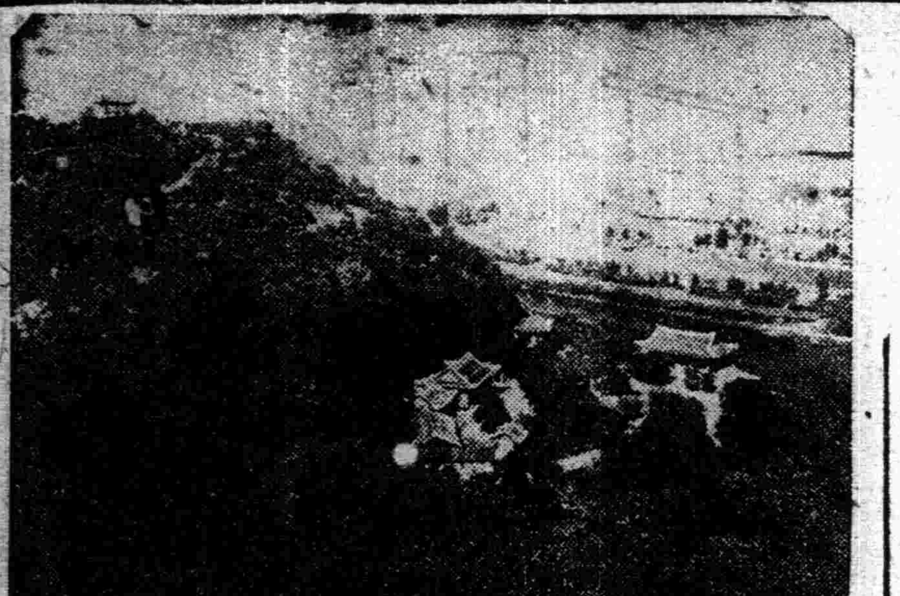

風景寫真 平壤牡丹臺

牡丹台爲朝鮮八勝之一○居平壤東北錦繡山上○屹然臨大同江表○箕城內外○盡收眼底○據半島西北形勢○自古爲兵家所必爭○此台與乙密台南北對峙○光緒甲午日清之役○淸將左寶貴據乙密台以守○旋中彈陣歿○其守牡丹台淸軍亦盡潰去○險要可知○牡丹台昔有烽火台○後曾建樓○甲午之役毀於火○今雖修復○然非本來面目矣○山之附近○闢爲牡丹台公園○另有箕子陵玄武門○永明寺○浮碧樓諸勝○高麗詩人金富軾有詩曰○『雲邊列嶽重重出○城下寒江漫漫流』○牡丹台附近明媚風光○得此詩句○可思過半矣○

(本溪及附近名勝) (4)

(紀堃)

溫泉‖即爲狗兒湯○分男女及病者三浴室○泉水溫度達攝氏五十八左右○水含有鑛質○游山者○非但得餐山水名勝○且可朝夕浴於溫泉○藉以療皮膚諸病○又可增强健康也○

風景‖山水皆佳○而山中奇葩異草○古柏蒼松○流水有緩急處○又有倭小 瀑布○奇 石怪巖○花木之外○水光山色○兼而有之○附近臥龍等村 ○斜倚山 坡之下○頗富情山家趣○如覓山 峯處○眺覦 山陳間○三五村莊○極盡畫中風味也○近年以來○因匪患關係○將散住農家○均成集團部落矣○茲處居民○風俗樸實○誠懇○頗具古風○有如淵明描寫之桃花源也○如登臨南部山巔○遠峯在望○近則層巒疊嶂○中有平疇○惜巖石以及古洞○咸有古今文人詩勝爲之點綴也○

古蹟傳說‖太子河○古稱大梁水○亦曰東梁河○源出吉林薩 穆禪山○自葦子峪東入邊○西南流至遼陽西北○合渾河○又西至海城西北會遼河入海○方輿記要謂○太子河○即古衍水○因燕太子丹逃匿於此○改名曰太子河○淸高宗謂滿洲謂虎爲塔思哈○訛爲太子○語出附會也○

鐵船○本溪湖迄東二十滿里○有臥龍村○村東娘娘廟附近○大山高聳○旁有古石洞○高及寬度○約有四丈○經年洞水長流○ 據鄉 人傳說○淸咸豐年間○天亢旱○村人禱雨○集農夫數十人○持燈燭乾糧○於天明時進洞○而洞內形勢○險惡可怖○行約日終○見石炕一○石佛五○再進有碧水一潭○深不可測○橫阻於前○內浮鐵船三隻○以鐵鍊繫於岸之鐵椿上○長約四丈○寬三尺許○入洞者未得 前進○及出洞時○已翌日日出時矣○

老姥像‖本溪湖一區境內○東南隅山嶺綿亘○約數十里○最著者爲老姥嶺○其麓有洞○爲老 姥洞○中有 老姥像○塑自何代○而不可考○雖有碑碣○字已糢糊○頗不易辨○相傳唐將薛仁貴東征時○曾至此地○夜夢老姥○授以天書三卷○鄉人至今猶盛傳其事也○

烽火台 縣南千金溝口山城子○有烽火台○高達二丈○土座約一丈○純以條石砌成○極其堅固○建自何代○無從考 査○據傳 說其用途○或爲周代建築物○周時各諸侯如發生軍事時○即於臺上生煙○使後方得知○準備禦防○救援等工作○以爲軍用信號也○

境內古 蹟及傳說 頗多○如分類加以整理○不難以成專載○但事涉無稽○近於迷信者爲多也○

(完)

奉上金息老

(潛碩)

▲敬依多田君原玉

族望 夙欽瓜勤嘉○忠貞節孝美堪誇○功名事業克千載○道德文章自一家○放眼人間感田海○驚心地上鬪龍蛇○遼東幸有桃源在○寄語先生莫歎嗟○

煌煌天語重褒嘉○亮節孤忠世更誇○老去猶餘一腔血○愁中空憶千里家○德衰應惹人歌鳳○世亂還傷龍鬪蛇○終向回天存壯志○滿頭白髮勤嗟○

孔子對於詩的觀念 (2)

(梅誠)

(二)○詩可以用做教育的工具○孔子說○『小子何莫學夫詩○詩可以興○可以羣○邇之事父○遠之事君○多識於鳥獸草木之名○』這裏的『興』○朱熹解釋說○『興○起也○詩本性情○有邪有正○其爲言旣易知○而吟詠之間○抑揚反覆○其感人又易入○故學者之初○所以興起其好善惡惡之心○而不能自己者○必於此得之○』(朱子論語集註)普通人雖說都能辨別邪正和善惡○然而往往設或那人的性情○原來即不很純正○那未他的行動上所表現出來的○就難免錯誤了○所以情感教育○孔子認爲是必須的○學詩即是求性情的涵養到純正的手段○至於『羣』○孔安國解云、『羣相切磋也○』知識的研求○和學問的探討○依靠一個人的能力○進步終是有限的○假使許多人研究同一的事實○各人盡了自己的能力○求出一個結果來○貢獻於羣衆○再採取羣衆的見解○來補作自己的缺陷○這樣的相切相磋○進步自然快得多了○而學詩即是成羣的心理上○詩具有如此的兩種性質○所以學詩的人○常受詩的感化○孔子曰○『入其國○其敎可知也○其爲人也溫柔敦厚○詩敎也○』詩敎的結果○使人溫柔敦厚○這就是詩對於讀者感化的偉大了○不過孔子又繼續着說○『…詩之失愚○…其爲人也○溫柔敦厚而不愚○則深於詩者也○』可見過於溫柔敦厚○就要失之於愚○能溫柔敦厚而不愚○才算是眞能通詩的人○這是孔子認爲學詩應當注意的地方○

非常時下喪禮拾詩 (四)

(儒丐)

二、訃聞

訃之本字應作〃赴〃乃是差人走告之義、古者王朝有喪、赴告諸侯、諸侯有喪、赴告王朝、亦彼此赴告、下逮卿大夫士、莫不有告喪之禮、後世因之、遂有訃聞之制、千篇一律、所不同者、誥命之有無、官階之大小而已○

記者之鄉土、風俗淳樸、遇有親喪大故、仍然走赴戚友、不印訃聞、訃聞蓋出於有力宦家、篇幅欲其大、官銜欲其多、隱寓誇耀之意、然而在前淸帝制時代、哀榮有典、猶可說也、今則代異時移、不復古昔制度、訃聞語句、多非事實、亦何所取 義乎、況在 非常時下、紙料缺乏、空言之大幅訃聞、理宜不用、但能叙明某某之喪、以赴親友足矣○一家遭喪、訃聞最爲煩難、誠以白事與紅事不同、喜慶之事、可 以預爲 備辦、喪事訃聞、則萬不能預作、實亦孝子所不忍也、但是親亡以後、孝子方寸已亂、安有文思、訃聞、且孝子不盡能文識字、依賴他人、在勢不免、而執筆屬草者、意見不同、恒有多人參酌辦理、一揮而就者、實不多見、草稿既成、印刷校樣、在在費手、千幸印成、任何便家計誤格錯字、用之則心不甘、不用必須改印、豈不更費時費事乎、以吾所經驗、訃聞、決無如期發出者、猶記姊文時敏之喪、記者亦嘗參與起草訃聞及哀啓等文字、甚至久、就正 通家、始得將就付印、不意 又被萃斌閣將格式印錯、反往交涉、費時良出馬、始允夜工重印一訃聞也、費時費事如此、豈一般寒峻之家、所克勝任者乎○先妣之喪、予小子與戚友商量、決計從簡、不主繁文、因卜停喪七日、訃聞不第文詞要簡、而且必須速速發出、不意所託印刷所、自接受稿件、即遭盜難、字鑄活字、不翼而飛者太半、而工人又與執事人爲難、怠工不作、(聞年節未與美食之故)就延一日始將報接三帖印出○

話劇脚本 愛的幻變 (續)

(孤旅)

不過好在他們有一點被人認爲了不得的偉大的地方○所以雖然加上一點漫罵侮辱式的美冠○卻也妨害不到甚麼○至於那些不成名的呢○可了不得了他們的肉身不但爲人們踏成肉漿○他們的名譽不但永遠掃地○連他們的精神被外力所制○自己也知道不是否有存在的價値!至於我們呢!唉!那些甚麼○打破環境○改造社會○把地球剷開來重做一下○由那些偉大的○被人認○爲或自己夢想的偉大們的口中說出來的豪語○我們不要說吧!因爲我們的確太渺小了!紫紋!我來問你打破環境容易把地球剷開來重做一下○也容易○但是○改正人們的心○修正幾千年來被風雨剝蝕鍛煉成了金鋼右般的人們的腦子○恐怕具有萬力○無大不大的神○也要束手無策吧!所以我們祇有忍受○祇有作時代下的犧牲者○這是我弱者所說的話○你以爲呢?紫紋請你告訴我○我想你一定另有一番獨到的見地○請你告訴我○時間不早了○你正在做着怎樣的夢呢?最後囑咐你○希望你時常給我知道一點關於你的消息○再談吧!你不要再那樣不喜歡多穿衣服○特別注意身體一點○祝你快樂○未後沒有署名○你看這發牢騷的樣子像不像他○

紫 是他○因爲我騙他說我爸爸知道了○很不高興○(翻報紙聲慢一點兒)

方 哎呀!

紫 甚麼這樣大驚小怪的?

方 陳先生自殺了!

紫 甚麼?

方 陳先生自殺了!

紫 眞的嗎○

方 桃色慘案○巧妙奇特的自殺!死者乃某機關職員陳雪○本月廿六日晚七時有二〇二五號小汽車由東西駛急馳中○行抵[illegible]廣塲西側遇一青年躲避不及○致將青年輒於輪下○肋骨折斷○口吐鮮血○當塲殞命○爲狀極慘○檢驗屍身時○由死者身上搜出絕命書一封○乃致警廳者○大意謂被愛人所棄○無意於人生○又無勇氣自殺乃假醉自斃輪下○非運轉手之誤請勿予運轉手以難堪云紫紋!他眞死了!

紫 唉!——(稍停音稍悲)○我眞想不到他他竟是這樣一個傻蛋!

方 然而也不能不說是你害了他呀)(稍默)唉!青年的男女們!

六一二四脫稿

本間和卿先生原著 內科秘錄 175

(客亭譯)

有妊娠至三四月時必小產而一子亦不生育者○宜與以金匱之當歸散○

在同春謂月經行後一日三日五日交合者成男○二日四日六日交合者爲女○以日之奇偶兩分男女○陰陽自然之理○容或然歟○孕后辨男女之法○日本之俗○有以夫婦之年及受孕之月之奇偶卜男女者○假令夫婦之年與受孕之月○三數相算○皆得奇數時爲男○皆得偶數時爲女○其一單得奇數時爲男○其一單得偶數時爲女○大抵無錯誤者也○在古今秘苑○有以夫婦之年及受孕之月配爲八卦以卜男女之法○以夫年爲初爻○受孕之月爲二爻○婦年爲三爻○算之而三爻皆得奇數時○即爲乾卦○男也○三爻皆得偶數時○即爲坤卦○女也○其一爻單得奇數者○即震坎艮而爲男也○其一爻單得偶數者○即巽兌離而爲女也○蓋前法可認爲悉本於此○又腹形之突起者多男○成扁平者多女○以上之法○皆出於陰陽○因受孕之日之奇偶而成男女○是亦可謂自然之妙○

儒家與藝術 (續)

(彼坡)

孔子學鼓琴於師襄子而不進○師襄子曰○『夫子可以進矣』○孔子曰○『丘已得其曲矣○未得其數也』○有間○曰『夫子可以進矣○』曰○『丘已得其數矣○未得其意也』○有間○曰『夫子可以進矣○』曰○『丘已得其人矣○未得其類也○』有間○曰○『邈然遠望○洋洋乎○翼翼乎○必作此樂也○默然思○戚然而悵○以王天下○以朝諸侯者○其惟文王乎?』師襄子避席而拜曰○『善○師以爲文王之操也○』故孔子持文王之聲○如文王之爲人○師襄子曰○『敢問何以知其文王之操也?』孔子曰○『然○夫仁者好偉○和者好粉○智者好彈有殷勤之意者好麗○丘是以知文王之操也』○孔子能够『持文王之聲』○『論文王之志』這個叫做『見微知明』○淮南子主術訓說孔子學鼓琴於師襄○而論文王之志○見微以知明矣○孔子責子路鼓瑟有『北鄙之聲』○曾子怪孔子鼓瑟有『貪狼之心』○都是由於這個道理○劉向說苑修文說○

(未完)

三月十日 舊二月十二日 日曜 子士 先負 牧 虛宿

▲一白之人、利害交至、疎懶有損失、宜有把握酉丑庚吉▲二黑之人、勤安進、恐招凶險、愼戒大吉子丙丑吉▲三碧之人、而爲蠻橫、茍有耐性、叶合自然、自能吉利申子壬吉▲四綠之人、後悔由於疏忽、不可妄動、以招凶險申子坤吉▲五黃之人、處身在窮境、前途有光明宜勇進子午酉吉▲六白之人、生懈怠心、即有損失不可不注意也午丑申吉▲七赤之人、易生驕慢、安靜乃吉甲壬酉吉▲八白之人、一心努力、便能成功茍生懈怠心、便有凶險甲酉丑吉▲九紫之人、棄捨私情、保守正道、進取大有吉慶甲午乙吉

東寧爲東部國防重點
對交通等施設力謀完備
關於鑛物資源更着手積極調査

【牡丹江】滿洲國東部防衞之重要據點東寧縣、乘北邊振興之際、謀最近飛躍的發展、急於交通、通信配電給水、農畜產增殖、保健、防疫之諸施設之完備、按北邊振興計畫之重要目標、一面爲國防、他面爲厚生、漸次確立態勢、更因連繫綏陽、東寧間之綏寧線開通、政治的、軍事的、經濟益加重要性、屬目於近代的防衞地帶建設、對於東寧縣之振興計畫加拍快車、因此縣當局爲即應此新情勢將本年度之振興計畫之主眼置於國防、厚生施設之兩部門、一方要求滿炭、滿洲採金並軍當局之協力、關於在從來視爲困難之國境軍事特別地帶內之鑛物資源、着手積極的調査、以期確保煤以及現地縣內之鑛物資源、

東寧縣下之重要鑛物資源、有老黑山並佛爺溝一帶之煤、以及金廠有八道河子、沙河子、二尖磊子一帶之金及砂金、老黑山一帶之石灰等尤其注目者、經調査烏蛇江河岸一帶之石油資源、得知液體燃料不足之際、本計畫實爲劃期的者、頗値注目、

今日擧行防空演習

【牡丹江】當陸軍記念日市公署當局、擧行本年初之防空演習此旨中移七日發出佈告如左、

牡丹江市 一圓

演習 燈火管制

三月十日 自午後七時至九時、

並由防衞司令部指導之下、基於市警護計畫而實施云、

爲謀弘報宣傳强化
各縣旗設置映畫館
計劃三萬人口市鎭均行設置

【哈爾濱】濱江省公署弘報股爲謀管下各縣旗市弘報宣傳陣容之强化、對於弘報宣傳事業極力整備、經計劃結果、決於管下十一縣一市設置十六厘之映寫機、技術員、由新京滿映撮影所派遣、現正向各縣配置中、濱江省弘報股企圖配給圓滑、現正與滿映取緊密之聯絡、向省下超越三萬人口以上之各縣城、即設置常設映畫館、而呼蘭双城等縣現正設置中、至于其他各縣如有三萬人口以上者、即可向濱江省當局申請設置云

定實施云、

赤松氏等蒞溪見學旅行

【本溪】安東省地方警察學校、教官講習科、教官赤松勝雄氏、助教周良臣氏以下十七名、於本月七日午前十時分、蒞溪旅行見學、特往本縣警察官教習所、訪晤主任教官淩中正氏、要求參觀、以資借鏡、當經主任教官淩中正、助教王連鎭、集合學員列隊教場檢點、各學員素其勇敢氣魄、頗有尙武精神、操法嫻熟、參觀結果、博得赤松勝雄教官、極口贊揚、驚嘆我縣警官教習成績良好云、

友邦陸軍紀念日
牡丹江隆重擧行

【牡丹江】今日爲友邦陸軍記念日、牡丹江市當局、由帝國在鄕軍人會牡丹江聯合分會、協和會本部、市公署共催之下、自午前七時五十分、在太平路士、實行閱兵分列、即畢自午前八五十分在忠魂碑前、擧行式典、關於戰病歿者遺家族者之慰問、則由各國團體而强部署規

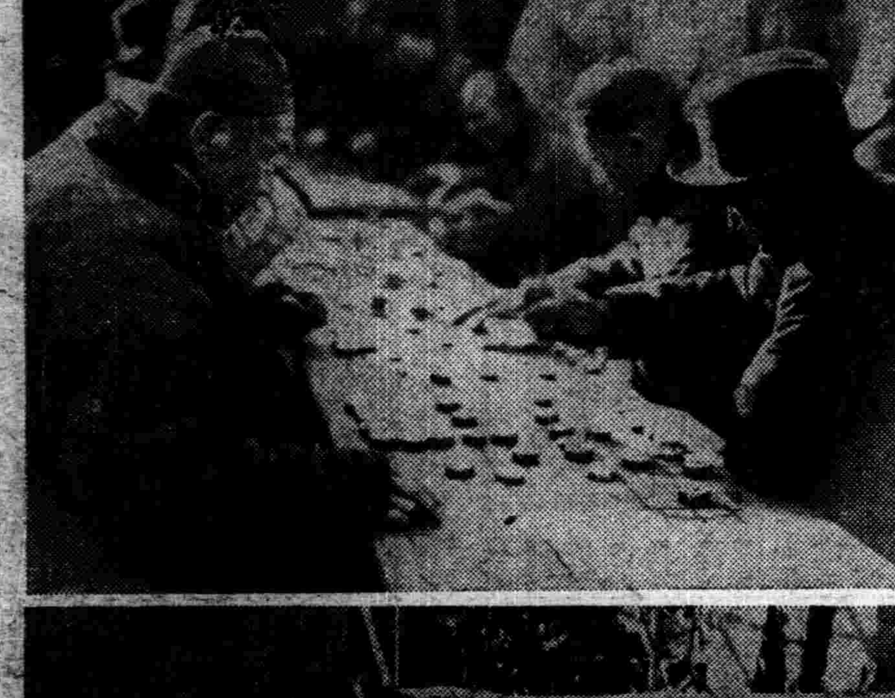

(寫眞說明)上爲北京之熱鬧街頭、作象棋消遣之老者、下爲北京永[illegible]門之中國街一般小賣商人、靜待主顧之來臨

促起槍後熱誠 募金慰問討伐

【蓋平】四日下午警察署召集各區長、由山下主任、說明警察、討伐隊經過、種種困苦、艱難、在山內臥雪爬氷過激戰、彈雨槍林、爲我人民謀安全造幸福、不顧一切犧牲、此皆現下匪患不久息滅、此皆討伐之功、大家宜如何酬謝、以慰勇士之心各區長於感激之下、不覺發起熱心、願爲募金、以作慰勞現下已着手進行云、

龍江省第一回防衞委員會開催

【齊齊哈爾】本年度第一回龍江省防衞委員會、五日午後一時在省禮堂開催、關於宮澤委員長之訓示、至軍當局之指示使之注意後、繼而又決定如左之各要項目

△組織市縣旗警護委員會運用、

△組織家庭防衞羣、

△本年度警護訓練指導

△本年度警護訓練敎育

並査閱實施豫定計畫、最後關於鐵道警護隊側提案事項、實施審議後、遂入於懇談矣、

王副市長到任

【阜新】阜新市公署成立迄今、人員確定、事務完備、業經宣告開廳、擧行辦公、惟副市長一缺尙付闕如、上峯爲愼重選擇計、已委王興義氏陞充係哈爾濱省公署地方科長該副市長業於本月六日前來市署到任云、

韓大臣昨日來齊 慰問日滿軍警

【齊齊哈爾】爲慰問活躍於第一線上之日滿軍警、韓經濟大臣携同淺井秘書官、王參事官、外務第二科長、山根興安局事務官希川總務廳屬官、坂本警務司屬官、於本月二日由新京出發、至札蘭屯滿洲里等地、擧行慰問後更于九日午前七時三十分到昂昂溪、然後再乘省方遣去之電汽來齊、當晚慰問在齊之日滿軍警、立即宿於鐵道旅館、十日早七時、仍乘省署之汽車、赴昂昂溪、預定八時許、由昂歸京云、

三時、假市公會堂、召集各機關團體、及有志者參集、擧開懇談會、討論奉公隊訓練方法、及其他多數事件云、

義勇奉公隊擧開懇談會

【本溪】本市義勇奉公隊、唐大隊長體肥身壯具有尙武精神、頗有英雄氣派、茲於本月七日午後

哈爾濱市署召開國兵法座談會
聘請四軍皆藤顧問担當講解

【哈爾濱】哈爾濱市公署當局、鑑於滿洲帝國兵法於最近期內即可公佈、預定於明年度正式實施、爲期促進市署全體職員徹底明瞭國兵法之內容、決定於本月十三、四日亘二日間、在該署四階樓上會議室擧開國兵法座談會、特聘第四軍管區司令部皆藤主任顧問担當講演云云、

警察科召集各教養主任會議

【北鎭】縣警務科、擬於月之七日午前、召集各署教養督察主任、於警務科開催教養會議、以期警務素質日臻强化云、

警廳注重交通 實施自動車檢査

【本溪】警察廳長、佐藤五郎氏、爲使交通安全免生事故起見、特經擬定實施自動車々體檢査、日期定於本月十一日擧行、凡我市內商民有自動車者須先自行檢査、如有不完善處、急加修理、以便屆時受驗云、

期宣德達情之徹底
協和會縣本部設問事處

【法庫】協和會縣本部、爲期宣德達情之徹底暨解除國民生活、思想經濟等方面之種種障害、於縣本部設置問事處一部、凡個人前往問事、即可得圓滿合理的答覆、藉以發揚協和之眞精神、該處開設以來、前往問事者日必數起、其成績頗博一般人之好評云、

街村司計講習

【雙城】查本縣於實施街村制之初、因對於會計手續、不甚明瞭、故關於街村費之徵收、及村費之支付、均由縣代爲辦理、現在各街村之司計人員、業經整備、所有街村財務、即將移歸自己辦理、本縣爲求事務處理圓滑以免貽誤起見、特於本年二月二十三日至二十八日六日間召集各街村司計四〇名、來縣講習、由經理股、街村股、徵收股、理財股各關係等輪流講述、記帳及徵稅等手續、現已講習完畢、各司計均已各返原任、開始辦理、即此次講習專注重實用程序、各講師咸以個人經驗所得、實心講授、各聽講者、無不心領神會、豁然貫通、想會計事務必有驚人之進步也、

表彰孝子納稅優良者

【法庫】縣公署擧行表彰狀傳達式、之孝子、納稅成績優良者及辦理民衆敎育功勞者、於建國當日、在縣禮堂、於縣職員及各機關長多數參列之下隆重擧行、對孝子黃玉璞傳達民生部大臣、及奉天省長之訓詞、並賜有表彰區額一方、以外對納稅成績優良者、裴煥忱等〇〇名、及辦理民衆敎育功勞者、警佐胡正陽、警附高鵬飛等〇〇名、均須予表彰狀、由縣長訓話獎勵後即行退場云、

哈市油坊業組合
向關係機關献金
各方面於収到献金特別感謝

【哈爾濱】哈爾濱油坊業組合、爲適迎友邦大日本帝國紀元二千六百年紀念式典、並實踐日滿一心一德民族協和之精神、特献金二萬六千元、以一萬元作爲國防献金、關東軍六千元、其餘經組合關係者送交市公署作爲國防協會、在鄕軍人會、滿洲軍人後援會、社會事業聯合會、陸軍病院並防空事業等献金云云、

警察綱領宣誓式

【吐默特左旗】公署於三月一日建國節、擧行慶祝式、圓滿閉幕後、同時繼續、由春山警正主催、率警務科、全體警察官、於警察官敎習所講堂內、在極嚴肅裡、鄭重擧行「警察綱領」宣誓式、茲將行事列次、1、全體肅立、2、向國旗行最敬禮、3、國歌合唱4、警察綱領捧讀、(春山警務科長)5、旗長訓示、6所長訓示(春山警正)7、閉式茲經採誌七大綱領列左、

一、警察官、須爲王道實現之先驅、一、警察官須爲民族協和之中核、擁護正義、一、警察官、須崇尙義勇、一、警察官、須恪守誠實完成責任、一、警察官、須持身廉潔、公平無私、一、警察官、須努力修養陶冶人格、

寫眞說明　時屆春暖花開、北京中山公園中池氷溶解五色塔影、倒映水中、風景絕佳、(上)北京天橋、赤背練藝之江湖人(下)

孀婦悲天憫人 私欵助救濟院

【鐵驪】北安省鐵驪縣與隆街、路南春茂盛、經理崔廣訓、天性和藹、家景小康、客歲失怙、其慈母蕭胡氏、性極賢淑、樂善好施、傳聞本城救濟院、貧民過多收入弗豐、對於生活感覺困難、該孀婦素懷悲天憫人之心、當將私有積蓄國幣貳拾圓、實施該院件爲貧民喝粥之餐、似此孀婦犧牲小欵、救人濟世、可謂婦女之冠、實屬博愛可風云云、

各學校配給木工具
置重點於實學敎育

【濛江】本縣敎育股長伊伯氏、自新學制實施以來、對於縣內各校之整理、及新學制之精神、無不力求徹底、今年春季開學前、策劃竟請縣長及副縣長許可、購買木工具計四百餘圓現已配分各中心學校、以便作業之利用、想本年度各校木工出品定能優良云、

第八次建國節 獎勵納稅表彰狀

【朝陽鎭】於三月一日乃是我滿洲國第八次建國紀念節、該本鎭協和分會於月二十八日招集全休會員、對於慶祝式加議討論擬定開會秩序屆期實行、於昨三月一日早十時在警察署門前擧行建國典禮式臨時到場者各機關職員、各學校師生國防婦女會全體並有一般市民踴躍參加約有五千人、此會非常隆重、所有會序開列於左、一開式宣言、二滿日國歌合唱、三宮庭遙拜、四皇居遙拜、五詔書捧讀劉分會長、六建國英靈默禱一分鐘、七致詞劉分會長、八祝詞在鄕軍人會長、九三呼滿日兩國萬歲吉村副會長丁副街長、十閉會宣言、其中有表彰趣旨、茲有本鎭稅捐分所長孫維坦氏、爲起發稅收起見該所長請表彰狀兩份、藉建國節之佳期擧行表彰授與式、乃授與者只順源股東劉鏞齡、通合成執事王均圃二氏、對於納稅成績良好、各獎表彰狀一份得金一封、以重激勵而爲鼓勵、表彰終了、全體排列遊行、到街市止行講演、講員優級校長同潤波學正敎武長慶、所演者滿洲建國之眞義、喚起一般民衆徹底明瞭五族協和之新精神奮發起來團結一致建設東亞新秩序、達成世界永久和平實現、十二時參拜忠魂碑及神社晚一時許始行散會云、

協和會縣本部開催委員會

【北鎭】縣協和會縣本部、國部部員於三月五日午前、召集日滿系各委員濫會開催協和會改組委員會、即爲協和運動要點及進展事項檢討、並報告該部員轉勤省本部、所遺職務、由靑訓所主任棚田氏兼代、爲協和會辦事員僉又公推金融合作社理事田原勇氏、爲首席常任委員、縣署敎育股長潘養綱士紳代表柏天培兩氏、爲當任委員、以資襄理一切最終檢討本年度、官民懇談會之能否開催、以資徵求民隱、裨益政治等情、候再請省本部當場通過、核奪進行云、

新副市長到任

【本溪】市公署新任副市長、白復氏於本月五日、到任視事云、

爲防天然痘發生
(佈告市民)須種牛痘

【阜新】警察廳鑒於寒去陽轉之際、易發生天花、有害人生、設不事先制止、必遺患匪輕、茲該廳爲防患未然計、佈告全市民衆、前往公醫院、栽種牛痘云、

市營公益當開業

【安東】市公署爲救濟貧民、經營安東市公益當、已於最近日中開業、此當舖基於安東市公益質屋條例而實施事業、以期對市內在住者之小額所得者急迫迫不可避之資金、予與融通、其福利當可期待質物以動產爲限、每人限定二十元、爲最高限度、貸付金之利息、爲六月以內一分五厘、七日以上、一年以內、一分七厘、以此極低之利率、貧民利用之增內加可以豫想、世至期之質物當與出資、以所得之賣金作爲原本、及利息殘金如在六元以上、可由質主請求、而交付之對市民而俾其揮其機能、此公益當之出現、利用者之增大、及貧民之利、當可濟止稿暵云、

新兵入營 歡送盛況

【公主嶺】懷德縣公署、茲以國兵法實施廹近、凡我民衆應澈底認淸其主旨、本年應募新兵百拾九名、早經檢驗完了、當於本二十九日、擧行新兵入營、縣當局爲鼓勵壯行起見、特於是日由縣長以下各機關各法團、作盛大之歡送以壯行色云、

巨紳通匪落網 被捕現置拘留

【肇州】興城鎭街戶徐蔭淸氏、年五十許家資擁有百萬、現於興城開設燒鍋一座、生平一人並無兄弟可靠、惟該氏依其財産勢力、覇居一方、擅作威福、無惡不作、適於滿洲事變之際、會與巨匪張鈞(匪號傻子)交厚該匪所掠財物無數、均行隱匿該氏家中、後因傻子閑居其家、該氏竟見財起意、擬將傻子、用槍暗害、事機不密、該匪已覺、即行遠颺矣、至於該匪所遺財物、盡行歸爲己有、該氏得此一筆巨欵、財恒足矣、然而該氏雖富不仁、放蕩無忌、一味通匪濟匪屢被匪牽、爲特金錢折罪理宜回頭、改惡向善、孰知仍不悛悔、惡貫滿盈、竟被肇州警察署內所獲之匪、攀其通匪事實、昨日業已逮捕來縣、禁於拘留現正調査事實及取調中、只該氏此番落網、決難再行兎脫矣、想來眞是天網恢恢疎而不漏、報應應理毫然不爽、至其結果如何俟再勘續誌之云云、

曾原檢察官蒞溪

【本溪】本月五日、奉天地方檢察廳、曾原檢察官、帶同隨員一名蒞溪、稍泊一宵、即行返奉云、

縣署實業股長 伊藤氏已歸任

【本溪】縣公署實業股長、伊藤氏內地歸省、茲於本月五日歸任視事云、

張萬忠家火警
縣庫房險被池魚之殃

【遼中】縣公署官舍後、住戶張萬忠者農民也、自有宅第一所、聚靠縣署後牆、共西廂房五間、則滿裝零星物品與碾子粮石等項、不圖忽於六日晚十二時許、人正熟睡之際、竟陡然起火、經警報鳴後、縣街警察署及警務科人員、即齊奔現場施救、因附近柴草甚夥、故形勢極爲危險、且靠近縣署庫房、尤爲迫切之至、警務科揚科長、因急於奔救、遂由大墻飛越、不料墻高失神、竟將左腿挫折此時火勢冲天、燃燒迅烈不但廟房五間、全化灰燼、即屋內所存之粮草物品、亦均歸烏有矣、損失之數當在千元以上、尙有母牛一頭、亦同時燒死、水火無情、亦可謂慘矣、幸天公加佑、風不揚塵、故尙易於隔斷火道、不然恐成燎原之勢、至揚科長之傷務甚重、遂乘汽車赴省醫治、約須三週之治療始能痊愈云云、

嫖客咬掉妓乳

【鐵驪】北安省鐵驪縣北市場、窰子街鳳雲班、著名妓女素君、年將花信、體格窈窕、俊容美麗令人一見莫不傾心、曩於客歲臘月間接交某飯肆堂倌于延才、年將登灝、俊秀無比、素有龍陽君之癖且又漁色無厭、前出後進販賣白貨、損精滅氣、傷風敗俗、忽於上月二十七日晚間、復至該館、經素君喜顏笑開、殷勤招待、墊付盤資、遂留住局、而卿卿我我、鸞鳳合鳴、含住妓女之左乳、猶如飢嬰吸乳之狀、不知不覺之中咬掉妓女之左乳頭、血流盈舖、疼痛不止、彼時怪聲貫耳、後經某查勤幹警聞聲趕至、住客見事不佳搶門裸體跑回門里、當由查勤某警、勸令龜頭、將負傷妓女送入醫院療治、嗣後有無性命之虞、容訪再誌、

二千六百年奉讚展覽會
大連方面亦正計劃中

【大連】前在內地及朝鮮開催之紀元二千六百年奉讚展覽會、會博多大之反響而我滿洲國現已予定在新京、哈爾濱、奉天順次開催、同時大連方面、亦擬開催、當局正値計畫中、大體在四月末五月上旬、當可實現矣、至於該展覽會之趣旨、即爲關於天業恢興、皇運扶翼之史實之具體化、與依資料之展示、闡明國體之精粹、以使國民精神昂揚、其出品物、則有絢爛之肇國創業卷、歷史縮影及防共圖表、歷代御陵寫眞及其他刀劍等、誠爲顯示肇國精神之資料云、

各地方瑣聞

△郵局長榮轉

【蓋平】郵政局長北澤寧男氏、由前年蒞蓋、迄至今春、僅年有半、惟因該氏對於業務、勵精圖治、竭心盡力、致局務大有蒸蒸日上之勢、故頗蒙上峰之嘉許、於四日接到明令調轉新京郵政總局特務處服務、該氏遂於五日晚、整旅就道、同寅等歡送聲中、乘北行之車、而就進京之途云、

△橋下棄私嬰

【公主嶺】本埠爲南滿通都大驛、人烟輻湊、戶口衆多、以致風化日趨低下、故竊私奔、時有所聞、例如萬字會、附設之育嬰堂、開辦僅及數載、即收私嬰十數名之多、由此一點、可見一斑、日昨於縣公署後方丈橋下、發現私嬰一個、當時尙有氣息、比及報告育嬰堂前來救護、即已凍餓死去矣、

△病院募看護

【西安】西安縣立西安病院、係於去歲在北壽內新建築者、屋宇寬廠、該院長爲醫學博士常松氏外科爲內田醫士、滿洲醫士爲尹濟天、張春玉、皆係新京哈爾濱各醫科大學畢業者、該醫院自開診以來、治愈病者甚多、成績卓著每日日滿鮮等男女小兒往診治者、絡繹於門、現因女看護不敷應用、刻經縣公署佈告、招募女看護若干人、於三月十一日考試錄取者待遇優厚云、

△懸賞尋馬匹

【公主嶺】本縣管內大嶺村、有戶劉祖閣、家中富有、人極忠厚、於本年舊歷正月初二日、因慶賀春節、一時失愼、竟將家中豢養之四個牙黑鐵靑白騾馬一匹、八口靑騾騾一頭丟失、一時遍尋無着、當於日昨來縣、張貼廣告重價懸賞、如有知曉馬之下落而能示知實信者、賞洋參拾元、獲得騾馬而能親身送至者、謝賞壹百元、至於通信地址、爲懷德縣公署行政科劉 相閣即妥云云、

△限期選區長

【北鎭】縣城街公所、爲奉公改組區長、城廂劃爲東西南北方、及南關共歸五個區長、統限一切、擬於月之七日起至九日止爲選擧期間、設區投票、逐鹿者雖夥然亦須學識充足者爲合格、究竟何人當選俟揭曉再誌、

THE SCREEN 影海餘瀋

◇——季燕芬在『情海程航中』的一個表情

卡通

『卡通』的原名乃英文Cartoh一字。意其義即指諷刺畫而言。在歐美一般雜誌上是常見的。由此可見電影上的『卡通』。亦即電影上的『諷刺畫』。

那是二十多年前。有一名家。名叫溫柴梅克者。他首先發明利用畫片來製做連續的漫畫。亦即是『活動的漫畫』。他曾苦心孤詣地作了一萬六千張墨水畫。已經費時有一年多光景。然後依次攝成影片。連續起來便成爲初期的『卡通』了。直數年之後。才有『米老鼠畫』的產生。作者爲美國人瓦御持廸司諾。因爲『米老鼠』可以代表一種幽默詼諧的典型。便常以他來做『卡通』片中的主角。表現各種神奇有趣的故事。所以。直至今日『米老鼠』給電影觀衆的印象。還是不可磨滅的。

『卡通』與『影戲』不同之點。即是在它利用靜止的畫面攝入『開麥拉』。而『影戲』是利用運動的事物攝入『開麥拉』。在科學的原理上原也是一個道理。因爲在製作上有着特殊的技術故最多不能超過半小時以上的片長。它取材限於『趣味化』。這一點。也是主要的原因。假使我們說『影戲』是『大品』。那麼『卡通』稱之爲『小品』。是最適當沒有了。

近年來『卡通』片的製做。跟着『影戲』有聲彩色片同樣的踏上一個新的階段。配合着音樂和音響。的確較之無聲『卡通』收效多多。同時歐美爲着美化『卡通』。也常常滿以色彩。給予觀衆以清鮮明快之感。更是成爲藝術的寵兒。

『情海航程』

攝影進展六月完成

水江龍一導演。季燕芬。徐聰主演下之『情海航程』。現正急極忙於拍攝工作。於全員努力之下。日有進展。預期於本年六月間。可告完成云。

美國檢查影片異常嚴重

電影檢查對於好萊塢是一個難題。在美國已有七省是設着嚴密的電影檢查會。但是各省檢查的標準都各有不同。譬如是個鏡頭在甲省是被禁止。而在乙省却可放映。同樣的。在乙省禁止的而可在甲省放映。

以『泰山情侶』一片爲例。在瑪利蘭是被禁放映的。後經一番交涉。雖獲通過。但放映時已被剪去海底雙泳一個鏡頭和女主角瑪麗奧涉麗文對泰山說『你能看見我沒有穿衣服嗎？』那一段了。故米高梅當局在拍第三部泰山影片『泰山得子時』就不敢再大膽嘗試。女主角的蔽體物也加多。不像以前的肉感簡單了。

在加利福尼亞和巴沙丹尼兩省。說及小孩子偷竊的影片是爲檢查會所禁止的。他們說這是教小孩子以壞習慣。甚至關於魚的生殖那些教育片也在嚴禁之例。

當電影淸査運動開始後戲中人雖是夫婦也不得同睡在一張床上。如詹姆斯賈克奈在某片中。也犯了這一條禁例而被剪去了。關於描寫政府人員賄賂的一類片子。在紐約是必不會被檢查會通過的。因爲會里的一部檢查委員。是由教育局所遣派的。他們認爲這是對法律有所抵觸。紐約的檢查會平均在一年內。檢查一千九百部片。被剪去或不通過的有一百八十部。他們每年可收電影稅二十萬四千二百元。

由於被檢查會不通過的影片太多了。好萊塢各公司爲了避免損失起見。在一九三〇年已先自規定一個出產的檢查條例。以免臨時白受損失。它的規定是。謹防拍製贊美犯罪的影片。勿用不正當的號召以吸引觀衆。不拍過於肉感性誘的鏡頭。不嘲笑法律和結婚等等但是這條件上的幾點。雖然在製片時注意到。然而。當片子完成後。在各省檢查的無妄之災。也是難免的。不過是比較好些了。

記入江南子

貴族出身。老誠練達

入江たか子。爲日本東寶公司明星。她的身分地位現在一般人有濃厚觀感。人被維待着的期間是不會發展的。爲了她眞能再出發。頗望對她毫不客氣而不稍縱任的蕃導演的手。深體她乃是三十餘娘。而嚴行加以對待是必要的。在『藤十郎之戀』裡淵當表示了高度的演技。她是唯一的貴族出身的影[illegible]她終是老誠練達。不着煙火之氣。新[illegible]不了她。◇圖爲其速寫。

周璇別記

義父賢夫．助其成功

所謂新歌曲集團明月社四大天王——黎莉莉。王人美。薛玲仙。胡笳。在銀幕上佔有地位者。僅莉莉人美而已。上海戰後莉莉已嫁人美隨金燄他去。自此昔日在舞台上蹤躍跳跳的娘兒們。在銀幕上再見面者已少矣。幸藝術。影壇人士廣爲搜羅接踵而起者又有一人。誰耶？即目前在國華影片公司倚爲台柱之周璇也。

——◇——

周璇係新華社社員。數年前播歌於麥克風前。甜蜜歌喉。頗爲聽者激賞。後投藝華公司拍戲。其時年齡尙幼。且又初出茅廬。一聲開麥拉。芳心爲之驚破。更有趣者厥爲躲在佈景板後哭泣。蓋懼怕演戲耳。不意未別三日。便當刮目相視。今在國華獨擋一面。儼然若新華之陳雲裳。周璇苟一思之。亦足自豪矣。

——◇——

聞周璇在國華之得重用亦有緣因即國華柳老板乃周之義父也。初柳在收音機中。屢聽周璇歌唱。心悅某人。後新華社在金城登台。柳始識之。覺周天眞可愛。遂認爲義女。不意此一偶然機緣。竟造成周璇今日之地位。亦幸矣。及與嚴華結婚。歌韻尤妙。今則已成爲歌壇之名手矣。

◇…圖即周璇。

日滿兩軍慰問

滿映組開發部慰問班

非常期間於零下三十度之酷寒裡。負擔着國防重任駐在於僻地之日滿兩軍。滿映開發部爲了慰問彼等之日夜辛勞。特編成慰問映畫班二組。第一班於二月二十八日第二班於三月二日前後出發。

第一班　佐佐木連絡員　長内技士　王　助手

節目。
一知心曲。
二藥樂劍之法界坊。
三海水爲什麼會鹹。
四動物病院。

日程及上映地。自三月二日至十七日（十六日間）。吉林。延吉。明月溝。安圖等各部隊。

第二班　梶川連絡員　佐藤技士　洪　助手

節目
一七巧圖
二チャツキリ金太
三視覺第一
四森林之動物及白衣勇士。

日程及上演地。自二月二十八日至三月二十五日（二十五日間）吉林。樺甸。磐石。輝南。蒙江。撫松。八道溝等之各部隊。

圖徐聰．張冰琳圖　在『情海航程』新片中一個鏡頭

殘菊物語

▲影片鑑賞會舉辦

滿映開發部。應在京中等學校側之希望。於二月二十九日（木曜日）在西廣場滿鐵社員俱樂部舉辦『殘菊物語』鑑賞會。自午前十時起爲新京中學之男生。午後一時起錦丘。敷島兩高女生等順次觀覽。

滿映開發部更將每月一回與新京中等學校協力舉辦優秀電影觀賞會。以資補助教育之不足云。

李綺年

將到上海拍製新片

滬訊。李綺年到上海來。這話傳說了好久。去年藝華籌拍『王寶釧』時光。嚴幼祥悄然去港。大家都說這番李綺年一定要來了。後來才知又是弓響而不見箭發。不過嚴幼祥並未白跑。大魚不來中魚來。北京李麗却應邀而至。此一代尤物。固名震遐邇。因此倒亦很有噱頭。只太可惜行期太促。未能爲她拍一部好片。未免美中不足了。

今春嚴幼祥再接再厲。復行赴港。在三星期的勾留中。帶來了一個好消息。那就是李綺年已允諾來滬拍戲。但一般人鑒於過去空言。頗疑此番莫非又是烟幕作用。未肯遽然相信待。嚴幼祥返申。箱籠中出示李綺年大批照相。以及一式兩紙的拍戲合同。這才認爲鐵硬證物。於是。李綺年來滬消息。又熱鬧起來。

說起李綺年。在南國是藍罩陳雲裳的一顆明星。南洋。星加坡。菲賓一提起李綺年。個個心裏想見。此婆魔力着實非凡。李綺年長身玉立。略有玉環風味。會騎馬。精網球。游泳。滑冰。只要是玩的。她都有一手。英國話也甚流利。總之南國風氣。近於歐化。所以她也就成功一個十足摩登女人了。

李綺年幼年很[illegible]年悶慘。一度跌入青樓。幸紅顏尙非薄命。堅定意志。從事藝術。幾年來。居然頭角崢嶸。榮膺南國女王寶座。足爲李家門楣生色。此次將來上拍戲。藝華以李綺年在南國地位。決傾全力以赴。苟非勝過陳雲裳。殊不足以彰李綺年之燦爛。故目前已有綺年社之組織。俾李綺年來滬時作有計劃之廣大宣傳。至於李綺年來滬日期。已定廢歷三月初旬。蓋小娘子怕上海太冷。她與藝華先訂二部戲合同。半年內結束。故藝華刻正爲着她編製劇本預料今年上海影壇。又要熱鬧一番了。

河津清三郎最近的丰姿

河津清三郎爲日本新興京都影片公司之翹楚。伊嘗提倡高影星生活。且極力學習繪畫音樂。不惜奔走各方面期影壇之明朗及上進也。◇…圖其近照

水銀燈下生活

不易

某演員的自白

電影明星所過的生活。與惡夢無異。實在使人感覺到煩惱幸而我所主演的片子大部份都是在兩月以內拍完的。拍完後就可休息。否則我怕早已忍受不住而變爲瘋子了。一個普通男演員。在早晨七時左右。就得起床。艸艸進餐之後。即須趕往電影公司。八點半開始化裝。更換衣服。副導演則隨時在旁催促但等到他急急忙忙的衝進攝影場。誰也不需要他了。

技師。木匠。攝影師等。各人忙着不停。這時想看點書吧。未免太鬧。如果他一走開。別人又立刻把他叫回來了於是他只得研究研究當天要拍的戲。但是人家又告訴他。今天不拍那一幕。而攝另外一幕。至於劇情似乎很簡單。兩位要角在戲中所說話。每人不過三句而已。經過一度紛亂之後。佈景總算排成功了。接着便由攝影師與導演。化裝專家。理髮師。製衣僕等等。討論女主角的『行頭』問題。然後男女兩要角在導演指示之下。將對白練習十七八遍。等男角幾乎把喉嚨叫啞的時候。導演先生才大發慈悲。決定開拍攝影師。還沒有做對光的工作呢！

在燈光下相對而立。男女兩主角。漸漸的感到灼熱與疲倦。不由得彼此相恨起來了。最後攝影師總算饒了說了一聲『OK』。但是現在又輪到收音師校音的時候了。（未完）

談『彈性姑娘』（續）

頓生莫逆。並訂明晚當地再會之約。兩別。熟料爲春蘭窺知。翌晚嫺貞如約至。春蘭尾隨嫺貞。忽見妮娜於園內。驚恐遂歸。移時少強來。月色朦朧中見一女倒亭斜坐。意以嫺貞先至。遂躡步上前偷吻之。一吻始知所吻者實妮娜也。不覺爲之驚呆。妮娜欣喜以爲少強眞心示愛。乃傾訴己之愛少強。已非一日。慨慨而談少強不安而別。第三日義之詢以少強婚事。少強則以尙須考慮之語搪塞。義之善其說。惟妮娜聞之。以爲既求吻儂何又須考慮。乃親自少強室質問少強。逼於無奈。始言前實認錯而誤吻也。已與嫺貞相愛。且已訂婚。妮娜聞之。傷心悲憤而去。（以上與原著大同小異）痛哭失聲毆物懈氣。並述于乃父義之怒。立逐出少強。

少強被逐後心念嫺貞。一夕偷入王宅。翼一向嫺貞。時逢車夫於園中。因爭風打傷阿福。宅中人見狀急鳴笛四處搜尋兒。平卒干慢帳後。獲少強。少強有口難辯遂被送法院爲。嫺貞此時芳心已碎。遂仰藥自盡幸爲女僕所見。延醫診救。始得脫險妮娜下樓見

（未完）

拾零

×漫畫『李阿毛』將効『王先生』改攝電影。導演爲鄭小秋。飾李阿毛者爲尤光照。

×『新地獄』爲國華之精心力作。以吳村編導。全體演員合演。爲一純粹之幽默喜劇。

冬．夜．拾．記

（宋來）

燈下。寂然的坐在椅前。身子緊貼着椅背。兩隻眼睛楞楞的對着書頁發呆。是在想着什麼？不。是神經休歇着呢！

靜。使我不敢做出一絲的聲響。整個的身體被它拘縛住了。

帶在腕上的錶。輕輕的發出一點 微細的聲音。夜是漸漸的深去。

一個賣宵浪。從沉默的境地裡將我呼醒。當我下意 識的聽到 他再次的喝時。知道他是漸漸的去遠。聲音是漸漸的渺茫。

屋子的氣溫。大約在五六度上下吧？我雖沒有一具寒暑表測量。因爲我打了一個寒戰。便足證明是不溫暖。

『職業照舊還是無望的。一點錢已經剩餘不多了！』

至少在我這是一個足使以焦慮的問題。現在又把它記起。微微的自己對着牆壁噓了一口氣。

『生活是一個頂不講理的朋友。我離不開它它又偏是厭人的牽連着我。而且至于對我壓迫。我喜歡過生活。至於逢迎它。如今則是極端的憎惡。然而能夠逃避麼？除非死但那又多不高明？』我簡直不敢再想下去。

掏出一支煙。燃起。噓着。我注視着輕飄飄的烟縷。慢慢的上騰慢慢的化失——沒有踪跡。也沒有聲音。

靜。連叫賣的聲音也沒有了。時間晚了吧——已經將近子夜。人們想已在溫適的被筒裡正睡得酣濃。做着甘美的夢。我也該睡了只好倒在冰冷的牀板上。

在青島

最合理想的地舖　東洋麗娜琉姆【リノリユーム】

尤適旅館、應接房、洋屋、澡堂脫衣房、其他一般住宅門廊客廳、廚房、步廊等之鋪用、

各埠室內裝飾店　地氈舖、家具舖、均有代售　請就近接洽爲荷

營業品目　一、麗娜琉姆（油漆布）　二、麗娜聽兒（漆布磚）　三、麗娜壓兒（漆布壁）

○目錄免費奉送○

東洋リノリユーム股份有限公司（麗娜琉姆）

營業所　大阪市東區瓦町二丁目三和大樓　電話北濱二〇六〇・三九一〇番
工場　兵庫縣川邊郡伊丹町　電話伊丹一・六九番
支店　東京市銀座四丁目三和大樓　電話京橋二五六四番

許震華伯颺緊要啓事

茲啓者於早年承敝親贈與座落奉天市大東區小東街三段第一六六號住宅一所計正瓦房參間平門房參間連同地基在內已管業多年毫無異說近因外出乃託至親王靖夷代爲經理近聞王某有將上開房產私自變賣事情如果屬實定依法訴追以重產權如有與該王某私自結成典押買賣契約者概作無效特此鄭重聲明此啓

遺失存款摺子作廢

逕啓者茲敝人於商工銀行存款國幣三千貳佰零貳圓五角參分之存款摺子一冊號碼係九○三號因不愼遺失無論落於何人之手概作無効除向銀行另請補發新摺外並登報作廢　周安子啓

緊要聲明

敝號正副經理楊殿華范書麟宋貴珩三人另有高就於康德七年二月廿七日同時出號以後該三人有何事項與敝號無涉特此登報聲明　奉天義盛東啟

解僱撤東聲明

敝號櫃員張國珍君於本年二月二十日被辭出號該君在號內一切權利完全撤退除將東股身股應得之利益及餘資完全付與該父外特此登報聲明此後該人在外一切行爲及交往等事敝號概不負責　開魯縣正煥興　主人李秉修啓

義源生株式會社緊要聲明

敬啓者敝社經理王化民君副理杜工陶君棉絲部主任劉步雲君現均另謀高就業與敝社脫離關係今後社中一切業務執行事宜經重役會決議由常務董事蕭減韜兼任辦理恐未週知特此聲明

失照作廢

土地作落撫松縣一區北甸子東坎。面積一畝九分。四至東至吳姓西至孫姓南至郭姓北至徐姓　失照年月康德六年八月十日　右者因家嚴病故遺失所在除向縣署請發新照外失照聲明作廢　董文蘭啓

遺失執據作廢

串人有熟地四十七畝坐落雙山縣雙龍泡東西二至唐金甲南至高永盛北至李廣武領有省照經字三二三號該照因押借農商貸款被官銀號遺失今欵還淸領有收據不愼遺失除呈請雙山縣署補發外該執據作廢　雙山縣　高永盛

謀職業之良機

募集刺繡生徒緩期報名廣告
一、額數　男、女生各五○名
一、報名截止　本月十三日
詳細簡章函索附郵票二分即寄如有疑問函詢即覆
地址奉天市瀋陽區二德街四段一四六
合資會社　名利商店刺繡部

招聘寫眞師

重金招聘照像　一名希望者函洽可也　龍江省泰來縣　北大畫夜照像館

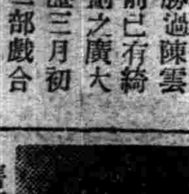

鳴謝　靈藥治愈　肺病吐血

經閉乾血癆病　久年羊角風抽

家伯患肺癆痰喘咳嗽代血二年之久時下危篤急眼梁宅肺癆咳嗽藥三料大愈晚親室女患經閉乾血癆三料三年餘服婦科之病藥四料即痊友子抽羊角風服至寶丹二十付除根梁宅靈藥危症救星特載鳴謝　奉天勸業商場企業商店王子南啓

售藥處　奉天大東城門內北蔘行胡同　濟世藥房梁宅

新流行的照像機是現代人人所必需備之　不用暗室カテイカメラー特賣宣傳

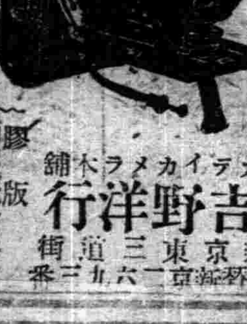

現在的氣候正是攝影的佳期　居斯良好時光敝號折本賤賣請速購勿錯過良機
※不用暗室手續簡捷
※幼稚的小學生亦能立撮影像

各照像機附屬品在內定價
三寸版照像機圓形三元六角
二寸版同　方形　五元
二寸版　照像機圓形五元八角
一寸版同　方形五元五角
郵費每架三角五分（用郵票代貨金者須照價加一）
價目表函索即寄來郵票二分

膠印畫紙版附半打
現像藥品一兩
定影藥品一兩
現像皿一
像格紙一打
像台一
說明書一枚

カテイカメラ本舖　吉野洋行　新京東三道街　振替新京二六九三番

△第三版▷　新式實用商業簿記

高元海先生著

本書取材豐富說理透徹對於帳簿組織會計科目及記帳結帳決算之方法闡明詳而例題實習記帳參酌一般商家業務實踐最易明瞭頗切實用尤非他書所可比既可爲商家改帳之準繩又可供學校教授用之課本此誠最新式最實用之商業簿記書也凡研究簿記者不可不備此書出無多購請從速實價國幣壹元貳角　外埠函購寄費壹角四分郵票代價十足通用

發行所　奉天鼓樓北　章福記書局

隆中策

明清民初人物命鑑　五百餘人

本現行大運適此干枝均有重大問題郵寄詳批拾圓書某省生人航空迅速九日覆　草批參圓　中批五圓　恕不贈命

理要領　價兩圓　著者大連華商命學　運不吉竟不祿惜哉著某商人　贏獲至厚　[illegible]運最優

滴天髓全書　[illegible]分點只在[illegible]不備本書　價壹圓議命淸[illegible]閒而易明論命

紫微斗數全書　價兩圓[illegible]可爲人權[illegible]余批命尤當速購　星所屬[illegible]師自運[illegible]處奉天商埠[illegible]　北二經路永慶里隆中策住宅

女子謀職良機

日文打字　英文打字　漢文打字　日語　簿記

限四個月卒業　食宿均屬方便　全部同時教授　隨時免試入學　立志求學勿疑　優待外城學生　本院代荐職務　現在減費期間　期滿考試及格　幸勿錯過良機　函索招生簡章　請附郵票二分

省長認可　奉天漢英女子打字學院　地址奉天市大南門裡工部衙門胡同

經濟與產業

建國與奉天市(4)
新奉天建設之檢討

交通機構之基本工作

奉天市之市街地經營、一基治法撤銷後之綜合都市經營之運營、既設商工業地區與、新編入之郊外地經營之分權的開拓之圓滑的統制爲必要、而其聯絡一係交通機構之基本工作設定、奉天之都市計畫之有利性、比日本諸都市、爲未開拓地之運營、日本之諸都市既設市街之統士經幾多之曲折、爲實現、然新奉天之都市經營爲其大部分廣大的未開拓地、得自由的綜合計畫之樹立、蓋比日本諸都市其計畫之有利性得察知、是治外法權撤銷後之新特色也、

設定之地域、其大部分悉係日滿之兩國土、四百萬籽地帶奉天市之運營、存其民族共榮地之建設、既設商工業之市場的價值、市街的變化雖有新改良變化、該市場之價值者、俱與奉天市之繁榮、爲不變的價值化之地帶而奉天市經營之全般的運營於交通機構之發達與確立後依各區建設之進展、得期新開拓倘對大市街經營中除去交通機構之發達與基本的交通路之場合、大市街之建設、不能期、最大限度、爲舊時之城內程度、今日漸得新道路之開設、而見交通機能之發達、新都市經營之擴大性、爲獲得、而其根本基礎交通者果以何、爲標準?吾人到日本大都市之時、最初之逢着之問題爲交通上之認識、得該認識後、初得爲分派的市街區之進入、蓋利用自動車等之場合不能同一視、假令觀東京市之例基本交通爲省綫電車之利用、該基本路常運行不斷之車輛不關于旅客之有無、所謂ラッシュアワー之場合早朝及夕刻雖大滿員、於他之時刻、無該車輛有空車狀態之場合、而車輛之運行、大幣數分後繼續輪轉、市民投僅少之十錢得到於遠隔之地、是爲交通機構之基本工作也、

而其停車場地域於全市之主要地區、設定主要停車場、該停車場與バス之連絡等有相互關聯都市之基本工作存該交通網之有利運用、

蓋此種運營者、依電氣軌道初得期、一部雖有ガソリン車使用說此場合ガソリン之使用不有利、以安價電力之供給與車輛之不滿員運轉爲重要之問題、是鐵道軌道及高速度電車之有利的由因也、該電車者蓋關于他交通系統之運行、以定時運轉爲重要之運營對照、今四百方籽奉天市經營之場合要設定之急行電鐵大体以現鐵道綫綫路之主要驛連結之大圓形交通系統

奉天、南奉天、渾河楡樹台、孤家子、牛相屯深井子、(由深井子更向東陵要新綫連結)東陵、瀋陽、北陵、(新設)或文官屯皇姑屯裕國驛、西奉天

蓋以上之驛站、奉天建設上爲必要之驛站、聯結設地而運行高度電鐵、始得期大奉天開發之基礎工作化、他之交通機構對該綜合經營、則爲市內交通之基本工作主爲今日之奉天交通會社機能也

各區分權機構與ブロック

第三之案件、交通機構之確立後爲各區分權機構之確立則於綜合奉天市之經營下、爲ブロック之築造與郊外經營之運營、所謂區制度制定後之各區分權等經濟ブロック之新運營、

則於當然之結果、由商工業地區經營、向郊外地區要新經濟ブロック之確立發展、新社會社建設、以高度電鐵車站爲中心、茲連絡各區市街經營之分野、郊外地區農村都市建設之發展得爲展開、雖勤勞者、自營之家屋之建設對自營農地之獲得等之諸項目、生土地權之相互關聯、

該區分、即應農村都市之新建設、得期現狀以上之細區分、

石炭增產之緊急對策
華北蒙疆對策要旨

【東京八日電】政府於本月四日之閣議、爲煤增產對策、決定獎勵金助成金保障制度及其他諸般方策、而更於八日之閣議、爲謀十五年度內外地煤之急速增產並輸送之圓滑、爲緊急對策、而於生產力擴充計畫產業中、關於資材之分配勞務之充足輸送之辦理等之點、關於暫時間煤部內之優先的辦理、並華北蒙疆煤增產、決定緊急對策、華北蒙疆增產對策之要旨如左、

一、關於華北蒙疆之產業、與煤部門及煤之對日供給有相接關聯之部門即鐵道港灣積極施設等、使優先的辦理、

二、煤鑛用主要資材及陸上港灣之石炭輸送用資材、爲中國間物資中最優先的辦理、關於確保方法集於內外地者、

三、關於右資之輸出、特謀其手續之簡易化及敏速化、

四、關於石煤對日輸送用之配船及貨務強化統制以期對日供給確保無遺憾、

五、關於煤對日輸送與關係各廳連絡、更加緊密化、以謀圓滑之輸送與配給、

六、增加日本人技術者之數、

七、爲改善可勞務關係事項講適切方法、

奉天スフ人絹商組合結成
對滿洲市場之今後對策

於滿洲絹、人絹、人纖糸布並其混紡糸及交織布類(除吳服類)之大部分占有之奉天、スフ人絹織布類、其業者數實達六百餘名之多、現下之統制強化、就中對昨年末發令之貿易統制法實施之新情勢今後爲合理的市場操作之起見、組合結成以外、爲無方途、爾來銳意組合結成準備中、全完成、去月廿日於奉天滿鐵記念會館、在奉四五八業者(日商一二二、滿商三三六)爲一丸開催奉天スフ、人絹商組合創立總會、全滿原販神等於內地側業界之多大注視裡、光輝的第一步爲發出、當日組合定欵業務規程、收支豫算等如原案、有承認可決、爲組合職員左記諸氏爲決定、

理事長　枝村匡輔(三井物產)
副理事長　小松稔介(福昌公司)
同　越後正一(伊藤忠商事)
同　李荃英(日昌盛株式會社)

外有理事十名監事二名之決定

二

該組合結成之機運、動機存於昨年十二月發令之滿洲國貿易統制法之實施、該新情勢下國內之一部業者之間、有可進之唯一道之利益的起見合理的組合程、合致國策爲業者自身結成以外、無他方途、則在擧有志、會同於奉天商工公會以康德五年度及六年度十月末現在之業者實績表作成奉天之輸入實績表、于同時本年一月十日、日本棉花、福昌公司、多田洋行、福井織物粗合等各代表者訪問新京經濟部當局懇談之結果

一、スフ、人絹目下對統制令雖無關係於綿聯全纖維製品之全面的輸入配給方法爲調查中、

二、以絹、交織物統制品目之故、對適當機關使取扱、

三、於必需品會社スフ人絹爲調查中

四、關于今後之配給、陶汰業者爲輸入業者有力業者若干名使指定輸入、

五、小賣組合爲絕對必要、

六、政府於國策的見地由要急之商品、決順位、決定後發表統制方法、人絹亦爲同樣、

七、關於價格統制於日本以九、一八價格爲標準、政府方針之內示爲回答、茲決定正式該組合結成之態度、於同時擧左記組合結成準備委員、

三井物產、東洋棉花、日本棉花、伊藤忠商事、多田洋行、蝶理洋行、福昌公司、甲斐洋行、三菱商事、丸永商店、福井織物、信一洋行、吉順系房、中順昌、興泰號、同聚和、德順成、日昌盛、

斯爾後亘於數次開催結成準備委員會、一方企圖全滿聯合會結成向哈爾濱新京之業者爲呼稱、各地代表亦於原則的表明參加態度近期待結成、

三

此處依新結成、向將來之發展的過程發出第一步奉天人絹商組合有如何的事業目的及組合機能、又於如何的事業目的及組合機能又於如何之合理的方法營自治的統制之經營組合定欵上之事業目的爲左記明記

本組合企圖絹、人絹、人纖糸布並其之混紡糸及交織布類(除吳服類)之配給圓滑、以適正價格之維持爲目的(第二條)從該組合其目的達成上定左記事項

一、商品之共同購入並共同販賣
二、販賣價格之協定
三、組合員之取引規約之統一並改善
四、關于營業共同施設並調查研究
五、紛議之調停又仲裁
六、依監督官廳之命令又委囑之事項

等之業務爲規程、組合員組成爲三部制

第一部　輸入元賣爲業
第二部　批發業爲業
第三部　一反賣又切賣

在系類準於之、即第一部組合員謀當該商品之輸入又國內仕入之確保、對第二部組合員爲配給、第二部組合員、配給商品更向第三部組合員謀中介配給、原則上前二者不爲切實等從第三部組合員、實需者又加工業者之需要反實切實之公平配給爲目標、其他對奉天市以外並特殊又大口需要者配給方法及數量價格指導機關(省公署)之指示於組合職員會爲決定者對各部組合員配給配賦過去一年之實績爲基礎、配賦率算定、依配賦委員會之決定配賦比率、受配賦配給、

四

於滿洲一年之スフ、人絹之取扱額實績、達概算一億圓其七成依奉天業者爲處理、頗値注目、政府關于統制政策低物價政策之強行上及生活必需品會社之目的運行上全面的纖維商品之輸入配給、堅持統制的新方針、依其綜合大体左記方向爲指示、即

一、關于全面的纖維商品之輸入配給、於經濟部依新機構關于綜合統制方法、係調查立案中、依新機構輸入配給待其之下部機構配給機構之完了、新爲實施、新機構必需品會社、棉聯其他之關係等係皆下部組織、

一、關于絹、交織物、於生活必需品會社、決統制方針定日中期待實施要領之發表

一、生活必需品會社取扱之商品、主爲向日本人與服類、配給之際連絡各業者謀需給由業者之需給量定一定之比例

一、向滿人商品生必活需品會社主担當北滿方面對從來之業者、爲無料式、發行輸入承認書

又政府、絹及交織品之輸入配給、對必需品會社爲指定該原因、昨年十月頃調查立案之、當時、統制之團體不存在爲其之理由、結論上、業者不爲見殺、關于取扱數量、業者之比例、由生活必需品會社爲大、

今回同組合全滿的及內地業界衆望裡、創立組合向新方向發足之事實今後以相當之高價、爲收買、近結成豫定之全滿聯合會成立、爲目前、於奉天該業者印其師表的一步、指導性及發展性、値頗期待于同時依スフ、人絹全商品之國內配給之圓滑、價格適正、期待組合目的達成、

全滿各省磚瓦業
磚瓦統制會議

【新京】經濟部、於昨年度鑑磚瓦、需給之不均衡、通全滿爲陳亘需給並價格之統制對策協議之起見、全滿各省(除興安各省)招集市縣公署磚瓦負材取扱担當者、由八日午前十時、於經濟部會議室開催磚瓦統制會議、即由本部山梨商務司長沖物價所長並關係官其他產業部企畫處、建築局工務協會之關係機關側出席、山梨商務司長之致辭後直入議事關于左記本部諮問事項去年度磚瓦一需給及價格之狀況關于本年度需給計畫對策有協議、爲午後五時散會

△諮問事項

一、磚瓦之需給狀況及本年度住宅工場等之建設計畫並磚瓦生產計畫

一、康德六年一月以降月別價格之推移狀況及將來之價格對策

一、磚業用勞働力之需給狀況及將來之勞働對策

東亞運輸事務
高松進氏任命

【神戶】於八日之東亞運輸組合之理事會、定款之一部變更、廢止運輸事務長決專務理事一名之設定、專務理事國際汽船神戶支店次長高松進氏爲選任、

三月上旬對外貿易

【東京】三月上旬本邦對外貿易概算如左(單位千圓)

輸出	一一〇、一六六
輸入	一二〇、二九三
合計	二三〇、四九五
入超	一九、一二七
尙一月以降累計入超	七一、〇八四

商業登記

○東順茂合名會社設立
一商號東順茂合名會社一本店鞍山市北六番町四十五番地一目的各種糧石米商及雜貨販賣右附帶一切土木建築工業務一設立之年月日康德五年十一月二十六日一代表社員之姓名王智遠一社員之姓名住所出資之標的價額及履行之部分　國幣貳千圓全部履行　王智遠鞍山市北八番町六番地國幣伍千圓全部履行　姜文賓鞍山市北四番町二十八番地國幣貳千圓全部履行　加島重太郎鞍山市北六條町九番地國幣四千圓全部履行　張富餘鞍山市北四番町二八番地國幣貳千圓全部履行　成田規一鞍山市北六條町十七番地一存立之時期由設立之日起滿參拾個年康德五年十一月二十六日登記　遼陽區法院鞍山分所

○商業登記滿洲中央銀行支行移轉(支店)
一康德五年拾壹月貳拾日瓦房店街文欄橋西南二排街公字貳壹號之支行移轉於左地　支行復縣瓦房店街中和街參六番地一康德五年拾壹月貳拾七日琿春縣琿春街中街之支行移轉於左地支行琿春縣琿春街鎭定區第四排第貳四戶一康德五年拾壹月貳拾七日勃利縣城中正街參號之支行移轉於左地支行勃利縣城內大同街九番地之壹康德五年拾貳月拾日登記　赤峰區法院

○滿洲中央銀行變更(支店)
一康德五年十一月二十日瓦房店文欄橋南二排街公字二一號之支行移轉於左地支行復縣瓦房店街中和街三六番地一康德五年十一月二十七日琿春縣琿春街之支行移轉於左地支行琿春縣琿春街鎭定區第四排第二四戶一康德五年十一月二十七日勃利縣城中正街三號之支行移轉於左地支行勃利縣城內大同街九番地之一康德五年十二月七日登記　錦州區法院

○滿洲瓦株式會社變更(支店)
一董事志村德造康德五年十一月二十九日辭任左記者同日就任董事青木哲兒大連市青雲臺百十二番地一監查人星野龍男康德五年十一月二十九日辭任左記者同日就任監查人石橋東洋雄大連市光風臺二十一番地之一康德五年十一月二十九日公告之方法變更如左公告之方法於新京特別市發行之滿洲新聞爲之康德五年十二月十二日登記　錦州區法院

○株式會社大興公司變更(支店)
一董事黃萬洲康德五年十二月二日其住所移轉於奉天市瀋陽區城內西華門外大興公司奉天支店康德五年十二月十三日登記　錦州區法院

○滿洲興業銀行社債變更(支店)
第一回及第二回有獎滿洲儲蓄債券總額內因康德五年十二月十日一部償還券發行之總額變更如左第一回債券發行之總額國幣一百九十九萬九百圓第二回債券發行之總額國幣一百九十九萬七千八百十圓

○滿洲興業銀行變更(支店)
一康德五年十二月十一日將大連市西崗街六十九番地之支店移轉於左地支店大連市得勝街三番地康德五年十二月十六日登記　錦州區法院

○合名會社益宏聲變更(支店)
一康德五年十一月三十日目的變更如左目的一燒鍋二油房三糧業及附帶代客買賣糧石四醬油製造業五酒精販賣業

○滿洲輸入株式會社變更(支店)
一康德五年十一月二十八日開原街開原大街十四番地之支店移轉於左地支店開原街原大街三十四番地一董事門間堅一康德五年十一月二十五日移轉其住所於奉天大和區白菊町四番地一左記者康德五年拾壹月二十五日就任董事橫田捷壽大連市靜浦町八十七番地近藤次郎奉天市大和區葵町四十三番地早瀨植二大阪府三島郡吹田町一千二百二十二番地康德五年十二月十日登記　錦州區法院

○商號新設
一商號中和隆一營業之種類大米製造業一營業所桓仁縣二戶來村鎭西屯門牌四二號一商號使用者之姓名住所賈承富桓仁縣二戶來村鎭西屯門牌七二號房萬昇桓仁縣二戶來村鎭西屯門牌一二一號趙國豐桓仁縣桓仁街二區門牌一〇號孟昭榮桓仁縣桓仁街六區門牌七八號林春圃桓仁縣二戶來村鎭西屯門牌三二號

○商號新設
一商號大懋康德一營業之種類雜貨及糧石販賣業一營業所桓仁縣拐磨子村門牌一號一商號使用者之姓名住所李慶桓仁縣拐磨子村門牌一號康德五年十二月十日登記

○商號新設
一商號玉豐泉一營業之種類染直業一營業所桓仁縣城關警察區二道街門牌九二號一商號使用者之姓名住所王玉亭桓仁縣城關警察區門牌二四號王玉美桓仁縣城關警察區門牌五八號

○經理人選任
一經理人之姓名住所趙璋玉桓仁縣城門警察區二道街門牌九二號一營業主之姓名住所王玉亭桓仁縣城關警察區門牌二四號王玉美桓仁縣城關警察區二道街門牌五八號一設置經理人之處桓仁縣城關警察區二道街門牌九二號康德五年十二月十二日登記桓仁兼理司法縣公署

○鞍山シセメント工業株式會社變更
一康德五年十一月十日本店移轉於左地本店鞍山市南一番町百拾八番地康德五年十二月二日登記　遼陽區法院鞍山分所

○滿洲興業銀行支店設立(支店)
一康德五年拾壹月拾日設立支店於左地支店白城子街中央大路貳拾七番地之四號一康德五年拾壹月拾四日設立支店於左地支店通化街東昌區震陽街門牌第參七參號一康德五年拾壹月拾八日設立支店於左地支店納河街東大街第七貳號一康德五年拾壹月貳拾壹日設立支店於左地支店阜新街縣城區東大街康德五年拾貳月壹日登記　赤峰區法院

滿文・月刊大衆文化雜誌
新滿洲
叁月號出來
定價　貳角
發行處　滿洲圖書株式會社
新京特別市西七馬路十四號
總發賣處　滿洲書籍配給株式會社
電話代表(2)六九五〇番・振替府金口座新京三二六〇番
分售處　滿日蒙華各地主要書店

連續漫畫　老牛……孫秀文
卷頭語　皇紀二千六百年慶祝下的建國紀念……[illegible]
現代青年與病態……[illegible]
一般知識
春天最易感染的白喉病……秋業
人絹與橡皮……思[illegible]
長篇小說　婚姻之路……李季風
清代之偉業(一)……何靄人
家庭育兒指南(一)……黃珍
社會教化事業座談會……記者
風流小生傳(三)……任情
文藝
人之道……若服
大黑馬……野鶴
子夜(上)……戴月
失明的經理……[illegible]泉譯
文化動態……相水
劇本生活綫……郭春才
電影腳本　夢回酒醒(三)……秋桐
劇本　究竟愛誰……思心
她的六個時代……孫秀文
如此譯讀色的錯誤……美光
漫畫
花鳥畫法淺說……英白
影與劇
舊劇腳色分析……若愚
中國銀壇四小姨……延壁
香江歌女觀後……鴿魅
長篇小說　童心(三)……翠羽
兩個家庭(下)……安貧
珍聞
英美最近發明之新型武器……鳳被譯
天降金剛石……夢譯
戰爭中之柏林雜寫……夢譯
讀者園地　投稿的經驗談……錫言
趣味徵答「組字畫」

日滿[illegible]共同汽船

▲開往芝罘威海仁川 和源丸 三月六日
▲開往天津 長山丸 三月五日
▲開往芝罘 第十八同共丸
▲開往仁川鎮南浦 [illegible] 日
[illegible] 開往青島上海 [illegible] 三月十二日
[illegible] 丸 三月十九日
▲開往天津 天津丸 三月七日
▲開往龍口 龍平丸 二月廿七日
[illegible]海航路上午十一時開船改為正午
一台灣航路下午四時開始改為同五時
芝罘威海衛靑津雄甚 船票發售處
日本國際觀光局奉天局大和旅館出張所 城內分所
電三—四六一一
新京哈爾濱國際觀光局

國際劇場 GEKIJOO
南市場

今日演

預告片

1 滿映新聞
2 麻瘋女
3 木蘭從軍

票價
大人 樓上……五〇 樓下……四〇
學生 樓上……四〇 樓下……三〇
軍警幼童一律三角

開演時間
平日下午一時
星期假日上午十一時
循環開演

電話(二)一六二一番

南市場 國際劇場

雲閣電影院

八日 九日 十日

大觀公司本年新片

流浪的父親

許曼麗 姚萍 魏鵬飛 盧敦

—本期隨票贈送半價證—

光陸 CAPITOL THEATRE

九日 十日 十一日 三天

兩大貢獻

新華公司出品古裝有聲滑稽巨片

四潘金蓮 無敵武術團

顧蘭君 韓蘭根 陳燕燕 章志直 主演

～再期准演～

新華恐佈片

麻瘋女

梅熹 談瑛 主演

函授胡琴講義

樂界良友唯一導師 幾天就會 無師自通 如有不會隨意來信 詳細答復指導 一切義務負責 保管成功 這樣還怕不會嗎?

奉天鼓樓北胡魁章書局 奉天同善商場內震宇書局 哈爾濱景陽街星牌筆工廠 新京特別市興昌號雀牌店

奉天同善商場內
震宇書局

＝注意＝
此段剪下附國幣五角寄到奉天大北街二段一四四號星星照片社即贈健康美浴裝照片二寸六張影界讀物銀星一玩特有趣味極佳買存貨無多請速吧

妻……郎君！倆的身體當加保養請倆每晨喝幾盃吧！

夫……是的我從此便要喝葡萄酒了

百杯健康 千杯延年

補血强壯

赤玉牌葡萄酒

(13)

藝華公司全部有聲巨片

天光○亞洲 兩院同時開映

今日公映

秀麗紅星 路明　話劇傑人 藍蘭 余琳　老牌明星 徐琴芳 傅威廉 文逸民

～聯合主演～

女子公寓

舞台話劇！搬上銀幕！

曲折折劇情曲
寓意灣灣轉轟
人材濟濟濟濟
佈景形形色色

青年男女之藉鏡！初入社會之指南！兩性交際之神針！女子公寓總覽！

兩院長短期優待劵末日有効「三月十三日」請多原諒……

近年來中國最成功之新華出品古裝名片

木蘭從軍

七日起 連演四天

如此鉅片 優待觀客 票價照常

陳雲裳

全部有聲 對白唱歌 香艷古裝 名片

主演 梅熹 韓蘭根 尤光照 殷秀岑

諸大明星 聯合演出

十四日特別上映

麻瘋女

談瑛 梅熹 主演

南市場

電話二一六二一番

國際劇場 GEKIJOO